廣州民國日報

許可證箸字第六十一號

社址廣州市光復中路七十九號

有線電掛號柒捌式伍　無線電掛號式肆捌〇

編輯部自動電話壹壹捌式〇　經理部自動電話壹〇陸柒伍

第拾肆年第肆〇壹壹號

今日出紙兩大張零售小洋伍分

總理遺囑

余致力國民革命凡四十年其目的在求中國之自由平等積四十年之經驗深知欲達到此目的必須喚起民衆及聯合世界上以平等待我之民族共同奮鬥現在革命尚未成功凡我同志務須依照余所著建國方略建國大綱三民主義及第一次全國代表大會宣言繼續努力以求貫徹最近主張開國民會議及廢除不平等條約尤須於最短期間促其實現是所至囑

本報價目（郵費在內）	本市	國內日本朝鮮	外洋	香港澳門
一月	一元二毫	一元四毫	四元五毫	三元
半年	六元二毫	七元八毫	二十六元	十八元
全年	十二元	十五元	五十二元	三十六元

今日新聞提要

冀察交涉無具體解決（一張二版）

國聯決組會研究油禁（一張二版）

居正葉楚傖今日返港（一張二版）

蕭賀殘匪圖竄擾烏江（一張四版）

民國廿五年　全國破天荒　驚人的製品

科學皮底華履

保証　不折斷　不穿裂　不脫落　不受漬

華星膠廠

廠址廣州河南鳳凰崗新民五馬路　電話五〇壹九式

第一分銷處：城隍廟國貨銷場　第二分銷處：高第路一百六十號

立案 文德路 **文德學校** 升高初中日班 英數專科夜班 招男女生 開辦八載 成績卓著 教材充實 注重速成 （試期二月一日）

教部備案 教廳立案 **實用高級會計學校** 招高級一年插班 特別一年夜班 男女生 高級班三年畢業 特別班一年畢業 另招會計學及中式商業簿記函授班生 校址：廣州市惠愛東路二百卅六號（電話一三三一五號）章程函索即寄 校長會計師趙灼

僑委會教育部立案 **香港華南中學招生** （一）招收高初中各級插班生（二）考試日期一月廿六日（三）考試地點本校—凡在本校高中畢業者得直接考升國內各大學—（索章處本市永漢路良友公司）

漢興國醫學校招日夜班男女生 教授新穎 三年畢業 每學期學雜費四十五元 膳宿俱備 章程函索即寄 二月九日考試 校址廣州新豐街

中大第一醫院附屬護士學校展期招生 一、（報名）二月十五日止 二、（考試）二月十六日 三、（地點）百子路本院

四廟地方公益會舉辦 私立 **城西中學** 招男女生 春季初中一年級生 升初中補習班生 秋季初中一年級轉學生 校址西華路司馬坊 電話一六三九六 即日開始報名 校長謝昭杰

國立廣東法科學院新聞學專修科招生 二月四日截止報名七日考試簡章函索即寄

西村 **美華中學暨附小招男女生** 初中一二年級小學四五六年級插班生 試期：二月三日上午十時 辦事處：電話一三八〇六 閱章：永漢北路良友公司惠愛東路華新洋服店

聖心中學附日新小學招生 初中一年級春季新生初中一二三年級春季轉學生初中一二年級秋季轉學生高中一二年級轉學生 小學一年級春季班新生二三四五年級春季班插班生一二三四年級秋季插班生五六年級秋季班 六年級春季班轉學生考試日期二月一日膳宿俱備 校址大新路

西關 **培英分校招附小各級男女生並增設幼稚園** 即日開始報名二月一日考試三日開學 校址荔枝灣多寶路尾 電話一〇七一八

女子 **南濱職業學校招生** 招商業科家事科手工藝科新生及插班生招半費生十名 本校遷往維新路賢藏街（維新中學舊址）報名：即日起 試期：二月三日上午八時 膳宿俱備 校長余穎秀

教廳立案 **興中中學**（原名中華中學）**招生** 初中各級轉學生 升高初中班新生 報名即日起 試期二月二日 校址：南關珠光路 電話：一四九七九

奉准照中等學校立案 **廣州高級會計學校招男女日夜生** （班別）高級班三年畢業本科一年畢業（試期）二月一日上午八時（報名）即日起（試期）一月廿九日（校址）文明路消防所對面電話一一八六二（索章）即寄

私立協和女子中學招生 本校招收高初中學幼稚師範及小學各級轉學生（試期）二月一日上午八時（即日開始報名）招收幼稚園生增設寄宿 校址廣州西山 電話三0165

廣州大學招考新生暨轉學生 二月十日截止報名十四日考試 校址永漢南路東橫街簡章贈閱

華南體育學校招男女新生（原日廣東體育學校）招春季圖工樂體師範科新生一班 報名即日起 考試日期二月二號 校址東堤大沙頭閱章處四牌樓萬昌隆

上海復旦大學附設 **廣州復旦中學招男女生** 高初中一二三年級轉學生及高中一二三年春季轉學生 校址高中天河村初中紙行街 試期二月一日在初中部 報名即日起 校長李泰初

市三中招高初中一年級轉學生 一、報名 即日起至卅一日 二、攷試 二月一日 三、地點 東沙路本校 兼收升高初中補習生

花地 **培英中學招生** 初中及高一各級均招插班生。報名日期：一月十八日至卅日。報名地點：永漢北路良友公司及本校花地舊校。考試日期：一月卅一日上午八時。考試地點：花地舊校。

嶺分中學（原名西關嶺南分校）**招生** 本校初中小學各班均招插班生二月一日考試又本期增設幼稚園二月六日開課 校址荔枝灣

私立仲元中學校招生 （一）初中春季一年級生（二）高初中各級插班生 考期一月二十七日 校址廣州文德路（三）即日報名 董事長胡漢民 董事蕭佛成鄒魯唐紹儀林雲陔陳融 校長劉蘆隱

本市 **白鶴洞眞光女子中學招生** 高初中各級均招插班生 即日起報名 考試日期：本月三十一日及二月一日 章程函索即寄 電話：一五八三

教廳立案 **培桂中學招生** 高初中一年級暨各級轉學生 試驗日期：一月廿八日 校址：百子路世光園 電話：七〇四八〇 校長馬君武

知用中學暨附小招生（中學部：招升高初中班新生，秋季高初中各級轉學生，地址在德宣西路一四七號）（附小部：招各級轉學生）試期兩部均定二月二日

教廳立案 **金陵中學**（原名南京中學）**招生** 春季初高中一年級新生二年級轉學生 秋季初高中各級轉學生 附小各級新生暨轉學生 試期一月廿八日 校長李珮鳴 校址惠愛中路桂香街附小逢源正街

廣州培正中學附屬西關小學招生 本校新校舍經已建築完成除六年級外其餘各級均招插班生試驗二月一日上午十時 校址恩寧路永慶一巷

新記 **知行中學招碥中男女生**（班別）春季初中一新生 高初中（春季秋季）各級插班生（試期）一月廿八號 膳宿俱備（第一校舍）寶大路（第二校舍）盤福路尾簡氏宗祠

廣東國民大學文法五學院暨高初中小學招生 考期：大學中學二月三日小學二月一日 詳細事項悉載招生簡章中函索即寄

開辦廿周年 **廉伯英文學校招男女生** △春季一年級新生△二三年插班生△高初中補習生△英數理化選科夜學 △二月三日開課△膳宿均備

香港共和書局緊要聲明

鄙人等在香港荷里活道七十四號所合資開設之共和書局前因無意營業早經將人欠欠人各項手續分別理清自民國廿四年國曆十月廿日起頂歸王世文君接辦增加合記字樣自頂之後所有共和書局合記之營業盈虧人欠欠人等項概與鄙人等無涉從前共和書局之圖章均作無效特此鄭重聲明 錢景昌等同啓

廣東省銀行廣告

本行前發各種憑票茲定期分別收回自二月十一日起兌換一千元五百元兩種二十一日起兌換二百元以下各種合行登報週知

廣東郵政管理局通告

本局現奉郵政儲金滙業局令在二樓添設營業科附設倉庫辦理抵押放欵業務定於二月一日開始正式營業凡有抵押借欵請向該科接洽可也 營業科電話11015

國立中山大學農學院育成沙田稻種試行推廣廣告

本院土育成沙田早造新興白及羅粘各三種晚造金風雪四種青梗蘭金山粘絲線糯大糯各二種擬委托種植各該品種之沙田地方先行試植凡願試植者請函本院稻作試驗場接洽爲寄

省立體育專科學校招投建築體育館工程

本工程定二月一日下午二時在本校開投如有意投承者請來校取閱章則可也

女醫師蘇儀貞 專醫婦女一切內病及小產月經遲延子宮位置異常月經困難等症兼有節制生育法及新纂看護學一書出售 海味街廿八號每日早晨十時至夜間十時均可

徵集宋明末季民族烈士事蹟啟事

本處現奉陳總司令諭爲激發人民愛國思想起見擬徵集宋明末季民族烈士及歷代愛國志士事蹟俾便編印專書並建祠崇奉以闡幽光而資景仰茲特訂定徵集事蹟簡約登報周知如承 各界惠賜此項史實經審查採選後當酌奉薄酬用答 雅誼謹將簡約條列於後

一、徵集範圍 甲、以宋明兩代末季爲限 乙、以未經正史紀載者爲限 丙、以中國人爲限不拘省界

二、徵集內容 甲、所舉事蹟應將姓名籍貫年代及殉國本末詳細備載 乙、每一事蹟不限於一人與其役者皆得連帶備載 丙、記事應以文言詳細敘述其有附製圖表者亦所歡迎

三、材料根據 所舉事蹟爲徵實起見必須有下列各項根據之一者方爲合格 地方志書 秘藏圖籍 私家著述 家族譜牒 本人手澤或遺象遺跡

上列各項材料根據均請寄交本處收到後當負保存及發還全責

國民革命軍第一集團軍總司令部秘書處啓

女醫師潘芳芬 專醫難孕婦女

潘芳芬女大醫師、醫學精深、久著聲譽、專長婦科、治愈婦科各種疾病、可使婦女正常孕育、乃婦科專家之女醫師也、特爲介紹、俾欲求子者、知所問津焉 國民政府西南政務委員麥煥章 國民革命軍第一師師長莫希德 介紹

醫址太平北路二三九號（電話）一六六六一

下九甫 公園前

新國民·新星

•兩院即日放映六場•

富有詩情畫意 民間情曲改編 哀感頑艷戲劇

陳皮 朱普泉 馮顯洲 李澤民 合演

竺清賢 錄音

白駒榮 關影憐 情影儂 合演

[illegible]公司出品

客途秋恨

注意：此片乃由民間故事改編而成，內容描寫一位風流儒雅文士「繆蓮仙」與一位多情豪俠妓女「麥秋娟」的艷遇情史，哀感頑艷，早已婦孺皆曉，如今搬上銀幕，繪影繪聲，由舞台三位紅伶合演，內容曲中生戲，表演傳神，佈景巧妙，而白駒榮唱工之妙，大有繞樑三日之概，令人百聽不厭也。

明珠名畫軍新春大動員

薔薇處處香

冶艷女星 多羅絲第里奧傑作

明星十五 美女三千 耗費百二十萬金元

初一初二初三 加開六場

日場 十二時三刻 壹時三刻 三時三刻

夜場 六時 八時 十時

娘子軍（大鬧墨西哥）

熱浪滔天 香風遍地

天下皆春色 薔薇處處香

穠艷出人意表 奇絕妙絕

下期放影

歐洲影后愛芙蓮麗新傑作

痴鳳情鴛

風流宮主多情甚不愛江山愛個郎

二月二日放影

環球公司最近特別鉅製

鑽石大王

揭破金元國度裏的大秘密

大德院

鉅片當前 難怪擠擁 今天請早 庶免見遺

派拉蒙曠絕古今無敵巨片

歌羅德高露拔領銜主演

「眞十字軍征東」男主角配演

埃及女皇

導演之父施素德美傑作

新春尋樂，可謂捨此莫屬！

今天起映六場 十一點半 一點半 三點半 六點正 八點正 十點正

尼羅河畔之尤物！羅馬帝國之英雄！空前奇蹟！

•附送精美特刊•

同場加映 五百年後地底國 一樣本幕

教廳立案 **一三中學招** 高中一轉學生 初中各級轉學生 初中一新生 附小各級轉學生 地址：西瓜園宮祿路（膳宿俱備）電話：一五四六八號 試期：二月三日 校長：鍾德貽

立案 **廣東救護調劑學校招男女生** 本校開辦多年成效卓著現大加擴充招日夜班生有志研究實用高尚職業科學者速到閱章報名 ▲膳宿俱備 ▲校址廣大路

光漢中醫學校招日夜班男女新生 試期國曆二月二日正午十二時 日開始報名取閱章程函索即寄 地址：文德南路廠後街

蕭賀殘匪 圖由印思竄渡烏江

駐黔各部已嚴爲監視 桂軍五師分路入湘黔

蕭克賀龍殘匪、竄抵黔東江口思南後、湘黔兩省部隊、已分頭向銅仁江口鎭遠石阡餘慶、經各方堵擊、連日激戰于印江思南一帶、頃據黔省前方剿匪消息、現共匪大部結集思南童樟灣石阡沿線、因受湘軍李覺、章亮基各縱隊追逼、遂急謀竄渡烏江、犯綏陽湄潭、代黔綏署主任劉興據報後、除已傳令駐黔各部隊嚴密搜剿、幷緊守烏江沿線、及綏湄防務、劉主任現已由貴陽赴黔北餘慶各地巡視前方防務、日間幷擬轉赴遵義綏陽各地巡視、

◇四集團軍 分路推進◇

桂省四集團軍奉派兵入黔湘協剿、該軍總部司令李宗仁白崇禧、業經檄調所部、周祖晃、覃連芳、韋雲淞、王贊斌等師、由桂北推進入黔東協剿、前鋒部隊已進抵都勻八寨、惟昨據四集團軍駐粵辦事處軍官語記者稱、此次該軍奉命入湘黔協剿、蕭賀殘匪鑑於共匪行踪飄忽、竄跡靡定、以桂省毗連湘黔邊境、故特令所部兵力五師、分兵兩路推進湘黔、以王贊斌、郭鳳岡兩師、沿桂林龍勝推進入湘之武岡、警戒湘西方面、以韋雲淞周祖晃、覃連芳三師、担任入黔、一路沿桂北向都勻八寨推進、現兩路勦匪軍均陸續前進中、

第一八三次 市政會議決案

修正公共建築報建意見

市政府昨（廿三）日開第一百八十三次會議、出席者劉紀文張遠峰文樹聲伍伯勝劉秉綱李仲振黎藻鑑歸廷楓鄧貫德黎國材陳幼剛、主席劉紀文、紀錄甘尚仁、行禮如儀、甲、宣讀上次議決案、乙、報告事項（畧）丙、討論事項、（一）工務局提議本市公共建築概須向工務局報建意見案（議決、修正通過、呈省府核轉西南政務委員會備案、（二）畧、

申報營業稅 展限至月底止

期滿處罰決不再展

廣州市營業稅局規定、每年一月四日至十五日爲商店申報營業稅之期、今年該局爲便利商民起見、特呈准財廳援照去年成案、展延至一月底止、一般商民、莫不稱便、茲查限期將滿、而一般商店、尚以爲再有展限、記者昨據該局消息、關于展限至一月底止、實已通融、現決一俟期滿、即行止截、望本市商民、從速依期前往申報、以免被罰云、

教廳立案 教部備案 **四邑中學招男女生** 初中春季一年班生各年級轉學生升初中升高中班生即日報名 試期）第一次元月卅一日第二次二月九日上午八時在本校舉行注意免費辦法索章即寄

南武中小學招男女生（曁別）春季初中一年級新生及中小學各年級轉學生（報名）即日開始（試期）一月廿七日上午八時（章程）函索即寄（校址）河南同福中路

廣東建設廳招投工程廣告 茲招商承築省道西路第一幹線大小木橋工程共一十四座定期二月三日下午二時在本廳二樓會客廳開投有志投承者可先期來廳會計股繳押圖銀一十元取閱章程圖則屆時備繳押票銀五百元來廳競投可也

四屆耆英會 明日開始報名

三屆耆老亦參加

市府定期下月十五日舉行第四屆耆英大會、業飭社會局籌備、頃查該局奉令、已飭第一課派員主理一切、由明（廿五）日開始報名登記、聞各地耆老得此消息、均已準備報名、第三屆老人、亦決參加盛會云

中央酒店 職工捐贈棉衣

請仁愛善堂派送

本市中央酒店、去年八月間以本省西北江洪水爲災、難民衆多、捐款賑濟、刻不容緩、特將天台歌壇茶資所得、盡捐與廣東仁愛善堂、移充救濟事業、計數日之間、集欵千數百元、仁心義骨、令人欽佩、最近該酒店全體職工、復集貲購買棉衣一大幫、迭交仁愛堂散發、使無衣貧民、得以禦寒、計中央酒店一百件、林培生二件、何夢萱張寔開蔡凌霄各二十件、連同其他員工及住客所捐合共五百八十三件、價値三百三十餘元云、

市教育局 新定私校補助費

擬變更市小調校教員支薪法

（一）本市各私立學校、如辦理成績優良者、均有補助、昨日市教局特通令各私校、由本年度七月份起、每月補助費仍照舊辦理、經於去年呈奉廣州市政府核准、並經自二十三年下學期起施行各在案、現查二十三年度各私立學校辦理成績、經已視察完竣、當即依照補助辦法從新酌予補助、查該口由廿四年度七月份起、每月補助費仍照舊辦理、除分令外、合行令仰知照、此令、（二）近來市校教職員、因人地關係、調動頗多、薪金方面、發生種種障礙、如甲校教員支一百零七元五者、如與乙校之支四十七元五毫之教員互調、則甲校教員調校之後、祇能領到四十七元五、其餘之六十元、係在臨時費開支、須在一年半載之後、方能領到、顯受莫大之損失、在甲校之經費、則爲自餘、在乙校則爲不足、市教育局周督學、于日前特提出局務會議討論、擬請此後調動不同級教員時、仍各向原校領薪、在改編新預算時止、以免此盈彼絀、又代課教員之薪金、亦係在臨時費開支、開代課教員、往往自遲至一年之久、尚未領到薪金者、殊令代課人員灰心、并擬請嗣後所有准給公假教員之代課者應領之薪金、概由原教員薪金項下、扣支四十七元五角、係臨時費發下時、再由原教員領回、查此種變通辦法、似較平允、該案原則、業經教局第四十三次局務會議議決通過、至詳細辦法、仍交由原提議人草擬、呈市府備案、然後通令各小學校知照云、

郵務局 開辦抵押借款

下月一日起實行

我國郵政儲金匯業、極有信用、故營業向稱發達、頃查本省郵務管理局、奉儲金匯業總局命令、爲發展在粵業務起見、飭令增設營業科、專事辦理抵押放款事宜、該局奉令、決于二月一日開始營業、此後本省人民如有擬向抵押借款者、可逕向該科接洽云、

青年會象棋賽

今明晚舉行

廣州青年會舉行春節象棋大比賽、定今（廿四）日起舉行、由謝俠遜任棋壇總帥、經約名宿馮敬如黃松軒陳鏡堂等週旋、查今明兩晚均由謝馮對奕、時間爲下午七時半、又該會舉行三個攝影展覽會、一爲上海黑白社、一爲廣州紅窓社、一爲鐵華北遊影展、查黑白社原定今（廿四）日開幕、嗣因作品尙未付到、故先舉行黃少強遊踪畫展、至二月二日爲止云、

桂整飭各縣會計

南寧訊、廣西省府電令各區行政監督、各縣府云、查廣西建設綱領所規定、重訂會計審計規則、暨簿記組織、實行會計獨立、爲本年度本省施政計劃綱要所規定、均應按照切實辦理、各縣會計審計、自應加以整飭、茲於各縣政府增設會計員一人、由本府委任、屬于縣府第二科、專司縣地方款、及縣府經收國省款、暨縣府經費之預算計算決算書之編製、帳目之登記、支付書之塡發、金庫報告、及各項收支款項書表單據之審查等事、如事務過繁、應由第二科派原辦會計人員、或其他職員助理之、該員薪俸在本年度內、由本府撥支、按月由縣專案請領轉發、俟下年度再行列入各該縣府經費之內、關於此項人選、除俟本府核定、另案飭遵外、合先電飭、仰各知照云云

南區修理各公路

車輛過橋加以限制

南區綏靖委員公署以所屬各縣區屬省道幹線、由陽江至水東、由合浦至山口、尤魚河頭、潛頭河、渡車碼頭等各段木橋、多有朽壞、自應妥爲修理、且此時橋樑力弱、若遇重載車輛通過、難免發生危險、爲預防危險起見、應特加限制、凡車輛行經該路、務須於將到木橋及碼頭時、通知搭客下車、以杜危險、如不切實遵辦、倘遇發生意外、應由該車所屬公司負責、其司機併予從嚴懲罰、以保行旅安全、昨該署已訓令所屬各縣政府遵照辦理云、

人民團體 請領証募捐辦法

台山縣政府公佈所屬知照

台山縣府以各界民衆、及地方團體、向外募捐、呈請發給証明書或護照者、爲數頗多、爲愼重發給、以杜絕流弊起見、昨特製定核准人民團體申請給証向外募捐辦法、公布週知、茲將該項辦法錄下、第一條、縣屬民衆或地方團體如有向外募捐須申請縣政府發給証明文件者、悉依本辦法辦理、第二條、向外募捐人、將理由及其所住區域、先行呈報、經本府核准後、依本辦法第一條之規定辦理、第三條、募捐人於呈奉核准之後、即須製備捐冊收據編號、呈縣加蓋印信、具領証明文件、第四條、募捐完竣、應將証明文件、捐款數目、連同捐冊、截存聯根、暨用途支配預算、呈縣核驗備案、第五條、本辦法如有未盡事宜、得由經政府修改之、第六條、本辦法自民國二十五年一月起施行、

永漢 即日獻映 (日夜共影六場)

以美國南北大戰為背景
教忠教孝 維肖維妙

[illegible]

新春遺興敢誇第一

千眞萬確這是莎梨譚寶生平獨一代表作品
尊保路士及積荷路兩大明星合力助演

日夜開影六場 日場 十二點 兩點正 四點正 夜場 六點正 八點正 十點正

如此鉅片當然客滿請速定座

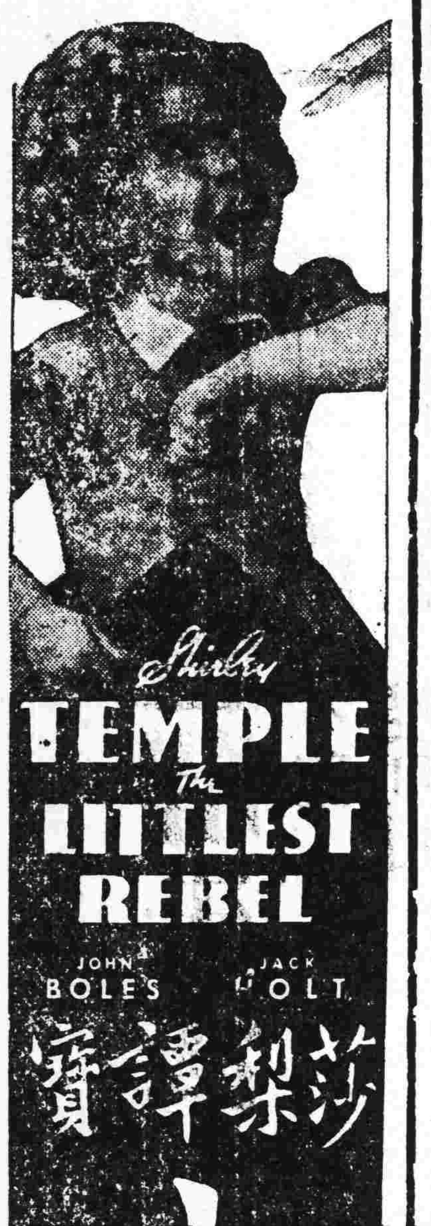

莎梨譚寶 小諸葛

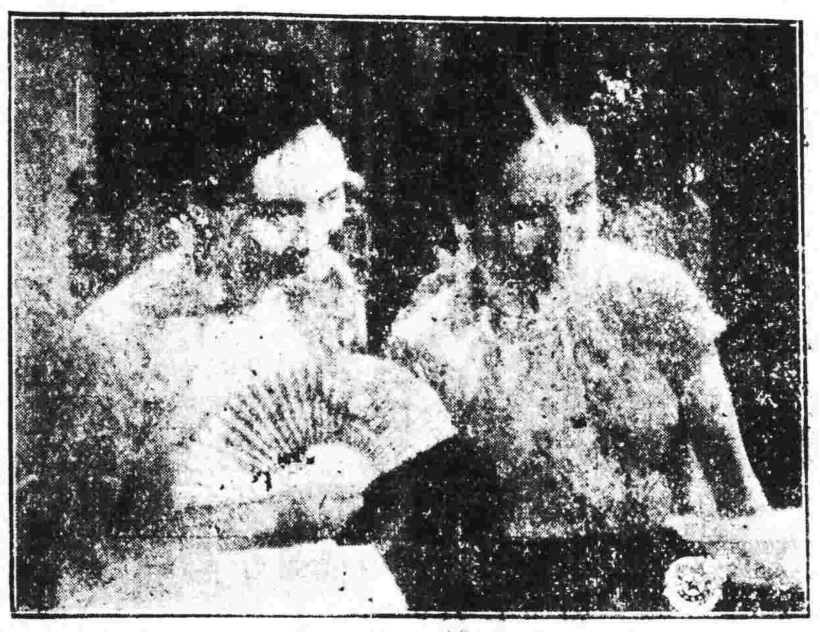

胡蝶 桂名揚 皇姑嫁何人
謝醒儂 黃超武 新天姬送子
曾三多 謝醒儂 冰山火線
陳錦棠 謝醒儂 宮闈調情

新華 中華 戲院
今天兩院同映 粵語聲片之王
老牌皇后胡蝶女士空前偉構 務請火速定座 附贈精美特刊

紅船外史

嶺南紅伶 銀幕明星 空前會串
胡蝶 梁賽珍 胡藝聲 梁賽珠 梁賽珊 謝醒儂 桂名揚 陳錦棠 馮少非 合演

請早定座

新華中華紀念合刊 取閱郵票代價二分

明天元旦時間
(新華)日三場 十一點九 一點九 三點九 夜兩場 由七時半 由九時半
(中華)日三場 十一點三 一點三 三點三 夜兩場 七時 九時

萬人渴望超絕一切粵語聲片冠軍

居葉今晨返港北歸

昨日致祭先烈及參觀糖廠
省市黨部委員昨聯宴居葉

中央司法院長居正、中常會秘書長葉楚傖、廿二日由港抵省、訪晤西南軍政當局各長官、居葉等抵省後、備受西南當局之歡迎、詳情經誌昨報、昨(廿三)日上午七時許、居院長葉秘書長偕鄧彥華黃惠龍及政務會秘書謝宜邦總部高級參議鄧澍等、由賓館乘汽車赴東沙路吊祭紅花崗四烈士、及黃花崗七十二烈士墓、由居葉二氏獻花行禮、祭畢、繼乘車赴中山紀念堂各地參觀、居氏幷赴高等法院之歡迎會(見另段)九時許返賓館、九時三十分、由劉市長紀文、農林局長馮銳總部高級參議鄧澍、政務會秘書謝宜邦等、陪同居院長葉秘書長等赴新造蔗糖廠參觀、鄧彥華黃東龍蔡鵬鶴等偕行、先乘汽車抵魚珠遊覽一番、繼由魚珠乘電輪赴新造省營蔗糖廠參觀、由馮局長銳引導赴該廠各部參觀、至十一時許、始由新造乘電輪過魚珠、轉乘汽車返市、

黨部歡讌

省市黨部於昨(廿三)日正午十二時、在省館聯讌居葉、正午十二時入席、與讌者除居正葉楚傖外、鄧彥華黃東龍及西南鄒各政委林主席劉市長、及省市黨部委員林翼中、黃麟書、陸匡文、彭卓任、翟宗心、李鶴齡、溫仲琦、李熙寰、黃玉明、陸幼剛、譚惠泉、霍廣河、程藉恩、程鴻軒、曾乃楨、徐乙垣、黃河灃等委員、至下午二時許、始盡歡散席、即日下午六時、西南政務會秘書長陳融、亦在海珠路隅園私邸、設宴歡讌居葉、

今晨離省

頃查居院長葉秘書長、以來省會晤西南各軍政長官事畢、現因北返船期關係、故在省不事久留、已定今(廿四)晨八時、乘廣九快車離省過港、再謁晤胡先生後、即於明(廿五)日由港趁郵船北返、昨廣九路局已準備花車一卡、以備居葉兩氏今晨乘座赴港之用、又記者昨赴賓館訪居氏、探詢一切、蒙予書面談話如次、「此次受中央同人委託來迎胡先生、主持大計、胡先生愛國至深、謀國至忠、已允於最短期內、由港入京、僕等(居葉自稱)任務已畢、以後、來省訪問舊友、幷參觀中山大學糖廠等、蒙招待如家人兄弟、親洽異常、祇因離京多日、即須言旋」云云、

財政廳 整頓測量隊

每月工作限期呈報

本省土地測量隊、自歸財政廳管轄後、即由該廳分別將各隊裁併、以省經費、並訂劃整理、對於各隊隊員作業辦理、近以各隊自去年十二月份作業成績、工作情形、分別考核、以憑成績、測量狀況、多有未及呈報考核、頗感困難、特通令所屬各測量隊長遵照、迅將十一月份隊員作業成績、工作狀況、即行呈報、嗣後對於每月工作情形、並應於下月十五日以前呈報完竣、不得違延、致礙考核進行云

獎勵實業案

本年籌劃實現 指撥專欵辦理

獎勵民營實業一案、自由省府決定將章程交付審查後、經將該項章程審查完竣、俟再提交省府會議決定即可實施、惟施行方法、尚待調查各民營實業公司辦理狀況如何、及撥定專款始能辦理、目前保護民營實業會經將登記之實業、商廠公司審查合格者、分別存記、將來辦理獎勵民營實業、即將各該商廠公司辦理、或另行撥款補助各純粹民營商廠、以促進民營實業之發展、此案尚可於本年內計劃實現、以幫助發展工商事業、又保護民營實業委員會、日前經擬訂二年計劃、呈送省府核行、現俟二期三年計劃審議時、一併提出審核、決定後交回該會計劃辦理、俾盡量發展民營實業、於人民經濟方面、亦有相當之利益、解決人民經濟、積極發展建設云

省參議會議決 設省博物院

請省政府查照執行

廣東省參議會此次召開第四次常會、王參議員衍祚提議、請設廣東省立博物館、以促進文化一案、經決議通過、幷已函請省政府查照執行、茲將提案原文、抄錄於下、(案題)一函請省政府籌設廣東省立博物院、以促進文化案一(理由)博物院者、以文化言、係寶藏之蘊庫、以教育言、係實驗之場所、是以歐美各國、莫不視此為國家元氣、人民命脈、非僅有國立省立市立縣立校立之分、更有因學分科、如美學博物社會民族工藝教育宗教商業衛生兒童專門之別、蓋彼邦人士、努力於博物院之擴充、實因其較學校教育顯明而易見、比圖書館易收效而普遍、是以無怪其科學日見昌明、教育之日趨發展也、現追赶歐美創造文明、此博物院不能不從速設立之理由一也、吾國立國數千年素重文獻、而尚器物、故歷代文物終歸私藏、缺少公家保管、誠大錯誤、迨近年以來、學校日多、課室之所誦授、學子之所習誦、亦不外理論多於實驗、空談勝於事實、以致興學數十年、而收效未見、良為可惜、最近國人已悟及過去之缺點、莫不力圖補救、所以始有中國博物館協會之組織、及國立中央博物院之產下、風靡所播、瀰漫全國、蓋博物院者無物不陳、無象不列、凡歷代文物、民間百器、俱在兼收幷蓄之列、此不特可使民衆得實物自驗之普通常識、亦可供學子或專家之高深研究、舉凡各地富源、民情風俗、以及現代科學之沿革及其應用、俱能一目了然、供其參覽、至於世界列國國勢國情之羅列、仰視俯觀、不惟知己知彼、且可供愛國之心、油然而興、此博物院之格值、實幾倍於學校、所以如欲求現代教育之科學化、而收全民思想與藝術於一堂、非博物院不為功、此博物院之應從速設立之理由二也、吾人既知歐美對于博物院之重視、復明其功能與收效在文化上教育上之價值、反視吾粵雖接受歐美文化最早、教育堪稱發達、但至今尚未見有省立之博物院之設立、未嘗非革命策源地之一大憾事、蓋雲南河南廣西亦各俱有博物院之設立、獨吾華南首區、革命策源之粵地尚付缺如、寧非恨事、此省立博物院、不能不從速設立之理由三也、茲再就吾粵教育文化而言、現既有中山勷勤國民廣州諸大學數十間公私立中學之創立、可見政府對于教育之推進、已煞費苦心、至于中山仲元兩圖書館之完成、與省立民衆教育館之建立、亦屬宏偉之建設然而論者曰與其專注全力于學校與圖書館之建設、孰若再進一步、籌一的款以建立比學校教育更為切要、較圖書館收效更偉之博物院尤為經濟與科學教、所以為謀文教建設之平均發展計、此博物院不能不從速設立之理由四也、雖然廣州市已有五層樓之市立博物館創立矣、但該院既係市立性質、自不足以代表全粵文物內藏之總匯、及發揚全省教育之真精神、如聯集全省工商農工出品于一堂展民間一切生活用品于眼前別動植礦于自然界、示圖表于史地事實明機器于科學之應用、非設立省博物院不為功此省立博物院不能不從速建立之理由五也、基上理由、可見省立博物院之籌設、實不容緩、再值此二次三年施政計劃開始實施之際、省立博物院之建立、更不容緩、爰擬籌設辦法二項如次、是否可行敬候公決、辦法、(一)由省政府派定專家若十人、組織廣東省立博物院籌備委員會、負責設計及籌建院址徵集品物之一切事宜、(二)籌備費、建築費、經常費、由省府撥給、及向各界捐助並向中華文化教育基金委員會各庚款管理委員會請求補助、(提案人)王衍祚、(連署人)林樾華、梁祖誥、鍾超如、勞升鞭、周頌清、吳在民、孔繁枝、王昌楫、梁涿琴、李頌勳、張仲絳、黃振漢、吳梓芳、王曉章、劉瑞東、鍾榮光、曾日初、陳學探、宋匡時、李松雲、

高法院昨開會歡迎居正

謝瀛洲致歡迎詞後由居致訓詞
散會後居氏並巡視院內各監所

高等法院以司法院長居正抵粵、特於昨廿三日在該院舉行歡迎大會、事先在該院禮堂佈置一新、法院門首懸掛生花橫額、上書「歡迎司法院居院長」字樣、八時開會、計到除謝院長廖首席檢察官外、有最高法院西南分段首席檢察官莫鴻秋、廣州地方法院院長陳達材、首席檢察官文壯、暨二院全體推檢職員三百餘人、備極熱烈、由謝院長致歡迎詞畢、即由居院長致訓詞、至八時三十分茶會拍照後、由謝院長偕居院長在院內及廣州看守所廣東第一監獄各處參觀一週、直至九時許始乘車返迎賓館、聞居院長對本省司法措施各項、甚表滿意、對于施行三級三審制之規劃事項、亦多諮詢、茲將居院長是日訓詞原文錄下、

—居氏訓詞—

謝院長、廖首席、及各位同志、兄弟此次本來是奉中央派來香港歡迎胡漢民先生、因為得時間上的許可、藉此來廣州看看老朋友、幷承謝院長廖首席不棄、要兄弟到此同各位講話、兄弟這次是與各位第一次見面、本來有不少的話要同各位講講、但是因為時間的匆促、不能多向各位來說、兄弟在中央做事、差不多十年、對于法學素少研究、兼因革命事業、奔走不追、更覺荒疏、實甚慚愧、不過自己感覺歷來政治、雖經許多變遷、許多改革、而司法常能保全完整統一、不致受政治方面的影響、實屬差強人意、在這幾年來司法界是向前途邁進的、但我們不能以此為滿足、須知一般人民的希望、是要我們處理公平、辦事迅速、而這點也是我們法界辦事上最要的程序、兄弟自從供職後、出門機會甚少、未能調查各處現狀、但是常常覺得許多地方辦事不能敏捷、實為司法界的缺點、而辦事遲緩的結果、有許多法制亦內之行不通、此是司法制度的不完全、更且給社會人士的口實、至關于廣東司法情形、在全國第一次司法會議、經謝院長報告、覺得廣東司法是非常進步、法院組織比較各省為完備、法院辦事、比較各省為迅速、但是廣東的地方、交通最為發達、與世界接觸的時候最早、所以進步也甚快、須知廣東雖是先進的發源地、但是地方的人民舊的是非常的舊、新的是非常的新、當此新舊交替的時候、我們應細心研究、更要迅速去解決一切、以調劑新舊的衝突、以便使一般人民都能上法治的軌道、在中國現在的社會談到法治的問題、在各屬情形不同、不能一般來講、不過應一地一時各向前推進、以期達于完成、不要以為司法不負責任、只以辦案即為滿足、更要培植司法威信、使一般官民都向法治一條路上行去才對、兄弟自己感覺對于法學沒有研究、各位是研究有素、應本現代的要求、以及政治上的需要、本公平迅速兩原則努力做去、將來由此地以普及于全國、這就是兄弟今日向各位說話的希望、幷祝各位康健、

建廳規劃 全省航線系統

先查各線業務概況 以為詳細規劃根據

建設廳近以船舶失事頻聞、除分令各港務船務機關慎密防範外、幷窮究失事原因、多數由于濫儎、而濫儎則由同業競爭所形成、特擬定根本補救辦法、一為製定全省航線交通網、一為嚴格限制航業公司之組織、蓋本省輪渡向港務局承攬開駛者不過二百餘艘、行走航線竟達二百餘條、且內各中航政法規無限制承攬明文、故見有航線、多由各地航商自由擇定、馴至稍為繁盛之航線、船舶供過于求、而偏僻河道、則絕少航商承攬行駛、益以航業界中、不乏投機份子、若輩恃其粗識各江航務、利誘不明實情之商人投資侵入、並貶價競快、以圖攙奪、因此乃演成同業間種種競爭糾紛、以致任意濫儎、使航行上不時發生危險、該廳為促進航行安全起見、業經派定人員會同港務局商議、進行調查各航線業務實況、及交通供求需要、規劃全省航行交通系統製定一整個交通網、將各航線行駛船數妥為分配、以資調劑、幷參照公司註冊條例、擬訂航業公司註冊章程、俟奉准施行後、即限各航業公司一律依照手續註冊、領有執照方准該公司所有船舶承攬、以臻健全、此外因本省沿海及內河水道、及航路、常有礁石或他種障礙、影響航行安全、前經籌劃河海要點上敷設燈塔浮標、及燈杆等水上標識、以辦航路、而利交通、數年來經設立者、已有河口寶鴨石、陳村燈叢沙、新會銀洲湖、西江新興口等多處、航行咸稱利便、惟需要敷設立地點、尚不在少、擬于短期內查明各屬水道、及航路交通有無阻礙、及應裝設水上標誌之處、以便分別辦理云、

社論

舊歷年中之新舊觀

爆竹聲中，舊歷新年又至，一般人對此已廢之歲歷，猶有不少致其留戀之深情者，觀日來市面之熱鬧，人事之表現，蓋可知矣。惟律以舉世從同之義，則新曆之行，誠有必要，此學者言之已詳，固無容再加詞費，今所欲言者，即國人誤於新舊之成見，每起無謂之紛爭，以吾人觀之，皆有所蔽焉而已。

我國自海境大開，歐風東漸，新舊之爭，於焉以烈；實則新舊之區分，本無劃然之界限，其合於理者，雖舊，吾必謂之新，其不合於理者，雖新，吾必謂之舊，即就其意義言，新有變革之象，舊爲停滯之徵，凡事有進化之性質者，無不可謂之新，凡事有退化之性質者，無不可謂之舊，此就事理方面而言也。至於人心方面，新則日滌舊染之汚，常現生生之意，舊則日懷因循之念，難與振作有爲，換言之，人心之新者，心地光明也，人心之舊者，志氣頹廢也。關於此點，尤爲言新舊者所不可忽；乃國人不察，對於新舊之觀念，不問其合理與否，而惟形式是拘，不問其內心如何，而惟外表是騖，其亦不思甚矣！

即退一步而言：今之所謂守舊者，豈真能守舊，不然，我國固有之道德，數千年來之文化，此皆舊之最有價值者，宜若有人抱殘守缺，而背道叛德者，比比皆是，抑又何也？今之所謂趨新者，豈真能趨新，不然，易經之革卦，大學之新民，此皆新之最合正軌者，宜若有人朝乾夕惕，而傍馳外騖者，所在多有，抑又何也？是國人所守之舊，僅爲陳死之形骸，所趨之新，僅爲瞬息之變態，其蔽亦甚矣。吾人當此舊歷新年中，聊將新舊意義，畧爲貢獻，雖不能視爲椒花獻頌，或亦可作暮鼓晨鐘歟？

有吉下月初返日
冀察交涉尚無具體解決法
德王現在百靈廟獨立說顯屬不確
蒙盟旗王公富國家思想不受利用

(廿三日上海專電)有吉有定二十七日晉京、向我當局辭行、於二月八日返國、

(廿三日北平專電)宋哲元定年後偕石友三來平、石對北平保安司令、尚未允就職、冀察外交、在原則上均已商妥、惟具體辦法、仍待切實商討、故一時尚難解決、近迭接德王電報、并未言及蒙古獨立事、德王現在廟、外傳張北、與卓什海有異動說、不確、

(廿二日北平專電)據接近蒙古者談、近傳張北有異動說、不確、各盟旗王公皆富有國家思想、絕不受任何利用、德王現在廟、主持蒙政會改組事宜、或赴滂江度歲、包悅卿尚在張垣、

(廿二日天津專電)蕭振瀛廿二日下午七時半、由津去平、聞係接洽要公、日內即返津、

京各界 昨電胡促駕
將派員赴滬迎接

(廿三日南京專電)首都各界迎胡籌備會、廿三日電胡促駕、並定于胡抵滬時、派員赴滬迎接、

法政潮掀起 賴伐爾辭職
賴氏不肯再作馮婦 波益松亦拒絕組閣

(路透社廿三日巴黎電)內閣中之急進黨閣員六名、一致退出、逆料此次政潮不易解決、賴伐爾赫里歐及急進黨之議員、均拒絕組閣云、

(廿二日巴黎哈瓦斯電)賴伐爾辭職之後、已拒絕組織新閣、頃向報界發表談話、謂余於去年六月受命組閣、自以爲此乃爲國服務、義不容辭、而非欲覬覦政權、自履任以來、余專自信、職責所在、已人履行勿替、如在經濟與農業方面復興之象、業已顯見端倪、對內對外之政策、均已獲得國會贊助、惟急進社會黨今已不能與內閣合作、在此局勢之下、余不得不掛冠而去、惟仍望各方持以鎮靜、云云、勒白倫總統因本人將於下星一起參加英國故君喬治五世殯儀、亟欲及早結束國內政潮、賴伐爾既不願再爲馮婦、乃委託衆議院議長波益松、試組新閣、惟爲波益松所謝絕、總統現決定延至明日、再行決定新總理之人選、據外傳、赫里歐有膺命組閣之說、

(廿二日巴黎哈瓦斯電)內閣于本日午後二時、舉行閣議、急進社會黨各閣員、即內長巴嘎、農商長龐立、教育長魯斯弟、財長雷尼哀、商船部長德朗、恩給部長馬保爾六人、向總理賴伐爾提出辭職、其餘閣員亦均聯名辭職、惟不管部閣員前急進社會黨黨魁赫里歐及共和民主混合黨黨魁馬贏二人則單獨呈辭、政潮已發生、爲國家計、甚屬不幸、蓋其違反憲法與議會政治不符其對財政外交所貽之結果、甚屬可虞、余是以不願担負任何責任云、閣議散後、即于四時總統府續開國務會議、由總理兼外長賴伐爾、以內閣全體辭職書呈遞總統、勒白倫、內稱、內閣若干閣員、自認有辭職必要、余茲敬以內閣全體辭職書呈遞台前、云云、

華絲在紐約 推銷成績佳
實部擬續設數處

(廿三日南京專電)實部鑒於去年在紐約設立中國生絲推銷處、成績極佳、本年擬繼續協助絲業界、在倫敦巴黎馬賽等處、續設推銷處、以資推廣

春節中之湘杭津

(廿二長沙專電)長沙市各報社議決、在春假期休刊五日、自廿四日起至廿八日止、廿九日照常出版、廢歷年關各機關照常辦公、財廳提前發放政費及公務員薪資、

(廿二杭州專電)廢歷年關、各報除東南日報減少篇幅外、餘均定廿四日起、休刊三天、各商店廿四日起均將停市、三天各內河輪亦多停航二五天、又南萍鐵路開工後、現已由工程處主任吳祥麒督飭員工積極進行、預定一年半、決趕築完成、

(廿二日天津專電)此間廢歷年底、工商業大結束、均感艱困、閉歇業者將較多于上年、惟近日零星飲食及鮮貨店極活躍、市面擁擠、津各大報一律自廿四日起、休刊三日、

中政會六次會議
議決簡體字應停止推行
修正冀察會組織大綱第二條

(廿三日南京專電)中政會廿三日晨九時開第六次會議到唐生智、朱培德、朱家驊、馬超俊、邵元冲、程潛、梁寒操、王陸一、林森、孔祥熙、覃振等廿餘人、蔣副主席主席、決議案如下、(一)國府報告修正冀察政委會暫行組織大綱第二條條文、准予備案、(二)司法院呈報、組織法規研究委員會、准予備案、(三)由政院轉教部、簡體字停止推行、再定辦法、(四)核定概算案五起、

國難時期之教育
教部組特委會規劃

(廿三日南京專電)實施切合國難時期需要之教育、教育部將組織特種委員會、現正準備起草組織規程、確定于寒假終了前成立、

中常會 本週內不開會議

(廿三日南京專電)中常會以要案不多、頃由蔣副主席決定、本週內不召開會議、

津市府參事被狙
連放四槍即絕命

(廿二日天津專電)津法租界中國旅舍、廿二日發生一兇案、被狙擊身死者、爲現任市府參事雷季和、雷寓十八號、日間赴府辦公、偶亦在舍、廿二日下午二時五十分、兇手二人乘營業汽車開到該舍、直奔該號、向雷連放四槍、俱中胸部、旋即絕命、兇手立登車逃去、刺殺原因不詳、

(廿三日北平專電)蕭振瀛談、津市府參事雷季穌、素無軌外行動、不幸遇刺、內幕如何不悉、現正密查中、

世運籃球隊預選
京隊抵滬與滬隊戰

(廿二日上海專電)京參加世運預選籃球隊、一行七人、廿二日午抵滬、定廿三日晚六時一刻、戰上海隊、然後由選拔委會就兩隊中挑選華東隊、俟華北籃球隊比賽後、即正式決定中國代表隊、

法駐華使節昇格
法總統正式任命 那其亞駐華大使

(廿二日巴黎哈瓦斯電)勒白倫總統頃簽定命令、任命前駐捷克公使那其亞爲法國駐華大使、按那其亞業于去年十二月十八日奉命爲駐華公使、現則昇格爲大使云、

立院規定 國省市縣金庫法
初稿現已完成

(廿三日南京專電)立院財委會以各級政府金錢收支保管、均應集中辦理、以重公幣、而杜弊竇、曾由衛挺生起草、規定國省市縣各庫處理統一辦法、該法初稿、現已完成、

國聯十八委會
決組會研究油禁
就煤油輸出國指派專家股員
研究禁運煤油與意能否奏効
英代表報告地中海互助

(廿三日日內瓦哈瓦斯電)國聯十八國小組委員會、本日討論禁運煤油問題、議決、組織專家股員會、責其對于煤油與其副產品之貿易及運輸狀況、加以研究、俾就禁運煤油是否有確切效力、儘速提出報告書云、各該專家人選、已由十八國小組委員會、就關係各國、尤其是輸出煤油國家、加以指派、惟專家股員會何時開會、尚未決定云、

(廿二日日內瓦路透電)十八人委會今日集議、決議設委會、考慮實施對意油禁之情況、將以輸油主意之各國代表組成之、

(廿二日日內瓦路透電)英代表團已以備忘錄送致國聯制裁調整委員會發表、英政府與其他政府交換、關於地中海局勢意見之情形、除與法政府商妥、如英艦隊爲意國攻擊、法國擬予援助之協定外、希臘、土耳其、南斯拉夫、均保證、願盡其國聯盟約第十條下之義務、備忘錄中、謂英政府亦以保證給予他國、某某方面因諸國間進行此項談話、曾以爲此項談話不僅關於地中海之地位、且涉及法國東北邊界、此種臆測、英政府願聲明其不然、因此項談話、完全以實施對意制裁、地中海發生戰事之共同行動爲限、從未涉及他事云、聞意國現致牒國聯行政院主席、評駁英國之備忘錄、聞意政府反對以此項牒文、送至制裁調整委員會、因不認該會爲正式團體也、意牒中反對英國向各國所作之探詢、因意國從未受制裁而威脅伍何方面、國聯英政府向各國探詢時、未致文西班牙政府、因視該國與本國問題無直接關係、故經向駐英西班牙大使說明此事、而不需其作答云、

(廿二日瑞典京城電)半官式蒂特甯加納斯新聞社宣稱、意政府業已提出瑞典政府抗議該國紅字救護隊被義軍轟擊之復文、其內容係以意軍所捕獲之一索馬利蘭土著供詞爲根據、云瑞典救護隊附近駐有武裝隊伍、

湘聆訓代表返校

(廿二日長沙專電)赴京聆訓之校長代表雷鑄寰等、率各學生代表、廿二日返省、

英皇金棺停威斯明寺
百萬臣民對棺行瞻仰禮
法國務會議決爲英皇服國喪半月

(路透社廿三日倫敦電)英皇喬治遺體、停於威斯明斯打教堂、決延長時間、由廿四至廿七日、俾臣民瞻仰、料最少有一百萬人、對英皇遺體行瞻仰禮、

(廿二日巴黎哈瓦斯電)本日午後四時舉行國務會議、決議爲英國故君喬治五世服國喪十五日、並由勒白倫總統偕同外交部長、海軍部長、及上將陸軍參謀長法茂林將軍、海軍參謀長杜朗維埃爾、中將特牌將軍率領海陸空軍各一支隊、代表法國、前往英國執紼、

(廿二日匈牙利京城哈瓦斯電)政府頃決派外長加尼亞、前往倫敦、代表攝政霍爾第一、參加英王喬治五世殯儀、

(廿二日倫敦路透電)故皇喬治第五之金棺、已于昨夜由桑德林漢運至聖曼麗瑪格達林小村教堂中、午夜後、皇后率內侍二人由桑德林漢行宮步行、赴該教室、命守者退出、并命內侍立于門外、后獨入教室、在棺側跪禱數分鐘、繼起立緩步返行宮、今日黎明前、男婦老少或乘車或步行絡繹至該教堂前、立于烈風中以候、十時半、該教堂啓門入內致敬故皇、啓門後一小時內、經過棺前者共四百八、昨日未至午夜前、倫敦各街道已無行人汽車多寂然駛行、夜總會與飲食店均閉門、倫敦今已成一悲慘之城矣、

(廿二日倫敦路透電)故皇喬治第五之金棺、將由皇家騎砲隊之砲車一輛、由聖曼麗瑪格達林倫堂、曳至胡而夫頓車站、如天氣晴好、故皇子女及皇族各員、將步行隨同金棺至西米德、

(廿三日倫敦電)新皇愛德華第八世、約克公爵夫婦、及洛漢斯特公爵夫婦、今日下午乘車啓程、返桑德林漢宮、沿途民衆向新皇行禮、及舉帽致敬、

美西部空前奇寒
溫度降至零下卅度 火車雪埋交通梗塞

(透路社廿三日紐約電)美國西部中段、發生空前奇寒、冷斃多人、該處居民備受痛苦、寒者低至無可計算、道路被雪封、學校停課、火車中途亦被雪埋藏、交通漸絕、數千失業羣衆向救濟所求救、緬里浦里斯地方、寒暑表(華氏)跌至零點以下卅三度半、有澳克沃地方汽車儀小學生五十八人失踪、後由該處警察搜尋、救出百人、其他失踪者多數被雪埋藏、

何鍵由常返長沙

(廿二日長沙專電)何鍵偕省府秘書長易書竹、廿二日下午四時半、由常乘車返省、駐常總部事務、由章持平主持、

余日章博士逝世

(廿三日上海專電)前中華基督青年會全國協會總幹事余日章博士、前年在美得疾回國療養、迄未痊愈、廿二日晚八時、在寓逝世、享年五十四歲、遺有四子一女、

楊永泰 訪英美駐漢海軍

(廿二日漢口專電)楊永泰廿二日上午十時、渡江答拜美國海軍總司令艾綸、艾氏在艦接待甚恭、並敬以香檳茶點、晤談至歡洽、楊氏原擬於十一時至英艦旗艦、答訪英海軍司令蓋爾勃、乃事先經蓋爾勃派員至省府申說、謂值英皇崩逝、不便接待、表示辭謝、故楊於答拜艾綸後、即返省府、

徐討論救濟商業
議定救濟法六項

(廿二日徐州專電)徐埠商業凋敝金融滯塞、商會特請專署設法救濟、邵專員廿二日召各銀行經理、黨政軍各機關領袖、各業上席開會、決定、一、各業堆貨、求售困難、各銀行展期結賬、二、各銀行對各業往來、二月十五日前照常放、三、援各大埠救濟市面辦法、由各銀行短期放款、四、售賣滙票、不得苛刻、以資便利、五、銀行減少抵押、以固信用、六、救濟市面銀行、應增加小貨款、放額爲六萬元、晚商會公宴各人示謝、

廿三年決算 編送期展至五月

(廿三日南京專電)主計處前以廿三年度決算、各機關未能照章如期編送、經會商財審兩部擬定、由處呈請將該年度第二級決算、編送期限展至今年四月底止、并援照上年度成案、惟定廿三年度國庫收支結束辦法七條、呈由國府轉請中政會核定、業經該會審查結果、認爲提請展緩、甚屬正當、但所擬展送期限及結束辦法、以中央先後接開全體會議及全國大會、致政治會停開、未能及時核定、所擬結束收支各期限已不適當、擬將二級決算編送期限改定爲本年五月二十一日、辦法七條改爲六條、復經提出該會五次會議決議通過、國府頃已抄同該辦法、令發直轄各機關仿屬遵照、

汕頭市面甚安靖

(路透社廿三日汕頭電)由廈門駛來之日巡洋艦一艘、已抵此間、現停泊汕頭之日艦共有三艘、其他兩艘爲驅逐艦、此間今日市面、尚屬安靜、

美國會 通過退伍恤金案

(路透社廿三日華盛頓電)今日國會以最多數通過、發給退伍軍人恤金案、

鄂財廳長赴滬 商洽災公債抵借
抵借合同已簽字

(廿三日上海專電)鄂財廳長賈士毅來滬商洽以振災公債票面二百萬元、抵借一百萬元、合同已簽就、由各銀行漢分行付款、聞賈定今日入京、再乘輪返鄂云、

國府命令

(廿三日南京專電)國府廿三日令、(一)陳焯、潘競臧、卓姚琮、李揚敬、張鈁、毛維壽、葉開鑫、金漢鼎、溫壽泉、張蔭梧、孔繁蔚、李品仙、夏威、廖磊、王家烈、楊毓珣、孫蔚如、馮欽哉、馮鶴鳴、任爲陸軍中將、此令、(二)實部總務司長嚴繼光呈辭、嚴准免本職、此令、

胡晉省期
本月廿七日

中央黨部常務會主席胡漢民先生由歐歸國、抵港後以征塵甫卸、酬酢紧忙、故須渡舊曆年始克來粵、茲據確息、胡先生以西南各同志曁各界代表股股敦促、情殊可感、特定本月廿七日由港來省、惟胡先生屆時乘車抑或乘輪則仍未定云、

台山黨部 通電迎胡

台山縣黨部、以中央黨部常務委員會主席胡漢民先生、此次由海外歸來、主持中樞、特去電歡迎、以示愛戴、玆照錄原電文如次、香港探送胡展堂先生鈞鑒、先生救國主張、三台民衆、素所擁護、今當國難嚴重、大旆歸來、不勝歡騰、恭懇出任艱鉅、主持黨國大計、用慰衆望、謹電歡迎、台山縣黨部同人叩、智(廿)

入京請願粵生
昨南返抵港
乘原輪返廣州 今晨七時抵步

市學聯會日前舉派代表組織請願團赴京請願、並赴北平慰受傷同學、查該團代表三十五人、現以赴京請願任務已竣、故于二十日由滬乘招商局海貞輪動程回返、該輪業于廿三日抵港、今(廿四)晨七時抵達廣州、市學聯會執委會得悉該代表等抵達香港消息、即決定由全體執委于是晨到白蜆殼招商局碼頭歡迎、由該學聯會與治河會商借海瀾電輪運送該團團員行李等駛返天字碼頭登岸、昨(廿三)市學聯會通函各執委出席歡迎、原函云、逕啓者、現接本會赴京請願代表團電、于本月二十四日抵省、本會現定于廿四日晨七時在天字碼頭電輪齊集前往迎接、爲此相應函達查照、屆時務希出席爲荷云云、

今日黨政長官
巡視各機關
職員不得無故請假

今日(廿四)爲廢曆新年、一般市民狃於習慣、未能免俗、仍有作種種之渡歲及結束商業等舉動、因此市面比較平時爲擠擁、黨政各機關爲厲行革除陋俗起見、除隨時勸導市民厲行國曆、改良習慣外、對於職員在春節內亦不得藉故請假、或遲到早退情弊、聞省市各機關長官、擬於今日分赴各機關巡視職員辦公情形、對於無故曠職者、當予以處分、至各商店團體以習俗關係、仍有於今日休息、市民亦結隊出遊、領畧春光以增娛樂云、

省府計劃施行
省參會決案
禦侮救亡案 呈中央辦理

省參議會日前召開第四次常會、決議要案共有三十餘件、均爲目前適應環境及國勢之重要辦法、俾能禦侮救亡、恢復吾國領土、查各決議案中、以發行全省人民空防公債、及電請國民政府迅令集中全國兵力財力、決心抗日、以維領土之完整案、電請中央討伐冀東僞自治組織、並嚴拿殷逆汝耕等、以維法紀、而禦外侮案等爲最重要、省參會日前經將以上各案函送省政府查照、及由該會電請中央黨部國民政府禦侮救亡、省府准函後、即可轉呈中央國府辦理、關於發行空防公債一案、日內亦將籌議進行辦法、俾能從速實現、至其餘各案、俟省參會送達後、亦分發所屬各主管機關規劃辦理、

教育周刊

主編人王越

第十五期目錄　廿五年一月廿四日

中學校的幾個實際問題……陳伯華
教與學之基本(續完)……高山譯
中國社會教育運動之檢討(續)……平農

本刊稿約

一、本刊歡迎投稿。
一、來稿須繕寫清楚，譯稿須註明出處。
一、來稿請勿過長，以長至六千字為率。
一、來稿發表後，酌致薄酬，每千字一元至三元。
一、來稿概不退還。
一、來稿請投寄國立中山大學教育系王越先生收。

中學校的幾個實際問題

陳伯華

最近本省教育廳發下幾個關於中學校的實際問題，供各中學校的研究；它們是：

甲，關於課程者

一，中學課程中科目與學科應否減少

二，中學算學科時間及內容應否變更

乙，關於設備者

一，中學及師範學校自然科學之設備應如何改善；

二，對於設備標準之意見；

三，教學上之設備經費應佔學校經費總額百分之幾，

丙，關於訓育與軍事管理者

一，對於厘訂訓育標準內容方面之意見；

二，如何使學校訓育貫注到每個學生實際生活；

三，集中軍訓施行後學生管理方面有何困難；

四，關於軍事管理實施方法之建議。

以上各問題，說是實際的問題，大概因為它們是教育行政當局或學校教職員較直接覺得應行調整的事項吧。其中如擁擠的課程，及空洞的訓育，尤為全國教育者所引為不安。誠能集思廣益，對於以上各問題所涵困難及其解決方法盡量揭發探討，以為他日改進計劃之參考，自於中等教育不無少補。茲謹就所見把其中一部分之問題，聊為蠡測：

一，中學課程中科目與學科應否減少

這問題之答案應為肯定的，似已了無疑義；問題之中心不在應否，而在如何。我國現行中學課程，無論來華考察的外國教育家意見，或在本國教育家之自覺，俱已嫌其太過擁擠；以如此課程負輔導自學的教育使命，真可謂南轅而北轍矣。

在現在中學課程之下，學生上課時間太多，自學時間太少，學習便不易到融會貫通的境地；他們一方面既忙於緊重的功課底應付，自不免疲於奔命，馳至勞而無功；逐漸便養成了一種對於學業厭惡的態度；學業完全是「工作」，而不是「趣味」；學校生活，在他們眼中，只是機械的枯燥的生活。他們在這情調支配之下，是絕不會得到心身上的安寧的，於是乎，這種不安不特影響於學業，且影響於紀律的訓練或學風之培養。他們所要的是應付功課的，不是鍛鍊思考力；所渴望的不是按部就班的學校生活，而是饒有變化饒有刺激性的東西。青年不勤懇念書而好闊風潮，課程之擁擠實在是一個重要的因素。

青年們的消極懶惰，敷衍和尋求刺激是現課程必然的結果；為的是在現制度之下，大多數的學生都無從得到自動的興趣和自在而活潑的心情。

以初級中學論，在美國數年前之統計，上課時數最多者每週廿九小時，每日平均不及五小時，與我國初級中學每週平均上課時數在三十四小時以上者較，所差至少五小時；若連自習課時間計則相差更遠。今以同類之學校，彼則上課時間如此其少，此則如此其多，其故安在？而美國教育趨勢，初中上課時間日趨減少；而我國則反日趨增加，其故又安在？

中學課程擁擠之呼聲，原不自今日始，民十一年以來，國中教育者早已不少發見此種困難者，第今日各校皆已圖窮匕見，乃更覺問題之尖銳化耳。

今者食前方丈而苦無下箸處；量之過多固成問題；烹調當否亦成問題；消化力強弱亦成問題；養料有無價值亦成問題。所以解決課程擁擠之問題，原不止於僅僅減少科目種類或某科上課時間；鄭重求解決此問題，似乎應有以下之嘗試：

一，量之減少　量之減少儘可從以下各面着想：

(一)各科教材，刪去或省畧重複之部分，如初中教材將在高中複教者，高中教材將在大學複教者均宜分別刪去，或簡畧之。著者以為此種重複，在現制課程之下，當屬不少。

(二)混合科目之採取。——初中科目應盡量採取混合教授；如博物科之動物學植物學與礦物學，國語與經訓，歷史與公民，數學科之代數幾何與三角，均可為此項之考慮。

(三)各科教材價值之再估計。——各科教材應詳加厘訂，從新估定其價值；非初中學生所必受者，不必列入初中教材；凡高中學生所必受者，亦不必列入高中教程。此種價值之估定應以其實用，或其對各級學生實際生活之影響為標準，初固不問其想像上或傳統上之價值為何如也。

(四)講解式教授之盡量避免：講解式教授法實為促成擁擠的課問題尖銳化之一重要原因，蓋在此種教授之下，學生只為留聲機，固無所用其耳目心思，而同時教者又須費其時間心力於其所不必致力之處，學生學習之時間(實在學習不應僅在自習時間為之)與權利為此種教法剝奪無遺矣。今苟中學教法不重講解，而代以啓發溫課考查設計或社化之教學，則學生之反應與思考力必為之增進；因之，其對於教材消化之力量亦必增進，是已於無形中減少課程之擠擁也。雖然欲達此境，仍須先認真致力於預習制度之實施。

二，相輔而行之對策　解決課程擁擠方法不僅在科目或上課時間之減少，前已言之，所以然者，蓋此項量之減少，原所以減輕學業之負担，使學子多得從容學習時間而免敷衍及生吞活剝之弊；然騰出時間，倘無法以利用之，則學子之敷衍與生吞活剝如故；仍無補於學習；欲求澈底之解決，則非有相輔而行之方法不可。就管見所及，相輔而行之對策應有以下各項：

(一)厲行預習制度：現在我國一般中學生之所謂「自習」大抵為「溫習」而非「預習」；此種「溫習」大抵為回憶教師之所講解，模仿教師之所示範，此種學習步驟最缺乏激發思考之性質。學者完全以教者之提示為思考與活動之範圍與方向，猶如順流行舟，腦海中絕不起若何之波浪；因是，既不須訴之於舊經驗以求應付新困難，即無以憑自己之努力掙扎，以留失敗之深刻創痕，以得成功之莫大愉快，同時學習既為溫習，學者完全處於接受者之地位，自新對于新教材(其實已非新教材)或對象不必分析其內容而尋求其困難與解決方法，一如居於攻擊之地位者之所常為。因之，良好之學習習慣亦未易由是而養成。在教者方面，則以所教之功課未經學者預習，恒致力于不必致力之處浪費時間于講解；而提綱挈領，固不可能；即憤啓悱發之機會亦未易得。「博而寡要勞而無功，」此之謂矣，然講解教授法固可咒咀，苟不實行功課預習，亦何由避免之哉！

(二)矯正教學風氣　吾國中學教師對于本務之認識大多太狹；雖有富責任心者亦率以教學本務為智識之傳授，甚至由智識之傳授而淪為消息之傳播或事實之搜集。總之，教學之任務視為現成事物之給與，而非心力之啓發；教學之重心在教材而不在學生；因之，更易陷於重視教材之一致性與其價值之固定性；轉而因此一致性及固定性之謬誤認識，上乘者流于故步自封，下乘者流於敷衍塞責。其意若曰，教學之事不外視教者所教之學科造詣如何；造詣深則教學能率高；造詣淺，則能率低；迨其末流，則更視教學能力為講能上對學生之一種應付，能應付則能教學；於是，教學遂漸變為上課時之應付；上課時間外，對於學生作業之輔導及品格之訓練俱非其分內事；最多亦以之為餘事。同時，重以薪俸之不充分，發薪之愆期，職業保障之缺乏，兼職風氣日盛，而教學即販賣知識之觀念，乃更為牢不可破。欲求以全心全意全力許身於一事者，在教師中已屬鳳毛麟角。試問在此種風氣籠罩之下縱課程不擁擠，學生極可從容學習，亦何所裨益？故矯正教學即販賣智識之謬誤觀念，誠為改進課程運動，應相輔而行之舉。

(三)教材與教具之充實與調整　教材價值之應再估計上已言之；然教材之取舍縱極其恰當，苟無相當之排列與發揮，即發生教授上之困難；以初級中學教科書言，間有等教科書，每誤以簡畧為淺近；觀其內容只為一燦然之骨骼，學子對之，既感空洞，自乏興趣，即行預習之制，亦何由發其好奇問難之心，為教師者應用此種教科書，便不得不再于教科書之外找尋材料以充實其內容；經過教者與編者一番之合作，學者對於一課始得一不完不備之了解；然教者已覺準備此項教授太費力；欲求其更為旁搜遠紹，於啓發學者心思，為左右逢源之應付，可得乎？一般誤以簡畧為淺近之教科書俱宜付之秦火。簡畧而枯燥者，尤非屏絕不可。其次圖書館與實驗室之充實亦在在與教學之經濟有密切之關係，其理至顯，無煩詞費也。

補血滋養強壯劑

保利他民

血液的源泉！
滋養的源泉！
精力的源泉！

保利他民是以消化酵素及化學的作用、經過人工消化的動物性蛋白質、其中含有多量造血素及構成體內重要組織的種種材料、而且服用以後、因其立刻可以利用如血色的改良、體重的增加、確實顯而易見。最奇妙者、此劑除上述作用以外、同時還能推陳出新、鼓勵細胞、增進食慾、在精神上可得無限愉快。所以有人說保利他民是血液的源泉、滋養的源泉、精力的源泉。

【主治】貧血．肺病．病後．產後．衰弱．虛弱．兒童．衰弱．營養不良．神經衰弱．慢性胃腸病．精力疲乏．心身過勞等。

〔包裝〕小瓶　一五〇瓦　中瓶　二五〇瓦　大瓶　五〇〇瓦

日本大阪
武田長兵衛商店有限股份公司

35—1526(O)

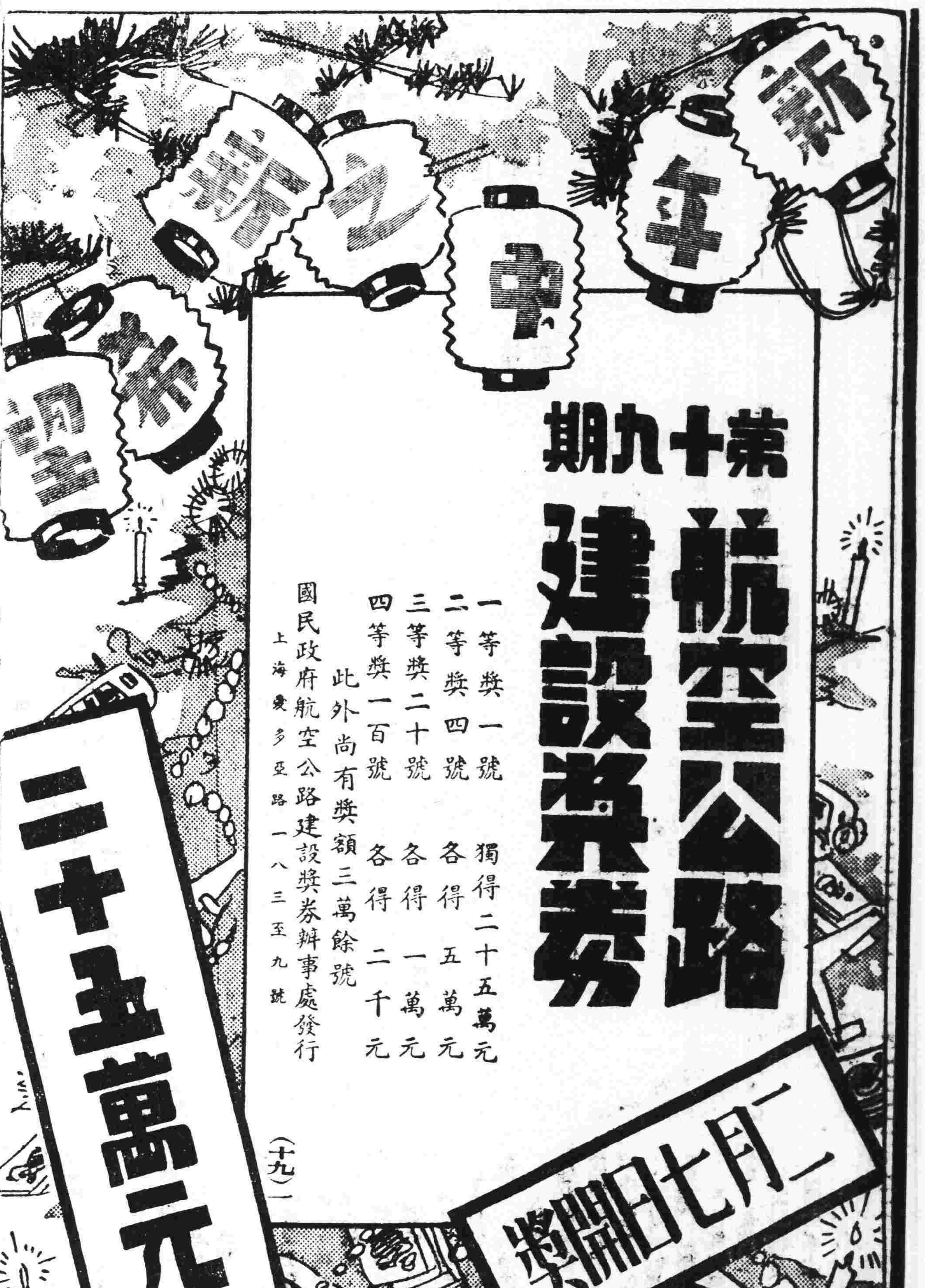

第十九期
航空公路建設獎券

一等獎一號　獨得二十五萬元
二等獎四號　各得五萬元
三等獎二十號　各得一萬元
四等獎一百號　各得二千元
此外尚有獎額三萬餘號

國民政府航空公路建設獎券辦事處發行
上海愛多亞路一八三至九號

(十九)一

廣州經理●富源公司　沙基新興街十四號

立案 廣州工程學校招 土木 機械 電器 工程科 男 女 夜班生

報名 考試 開課 日期　即日開始　二月十四日　二月十八日

章程到取或函索即寄　校址：廣衛路廿二號

校董會主席梁啓康　校長李仲振

林堅寒啓事

昨在車上遺失廣東省黨部第一九四號職員證章一枚除呈報駐銷外特登報聲明作廢

失章

兆榮供職廠中遺失廣東東莞糖廠第四十一號銀質証章一枚除報請補發外合登報聲明作廢

李兆榮啓

一月五日起　三月五日止

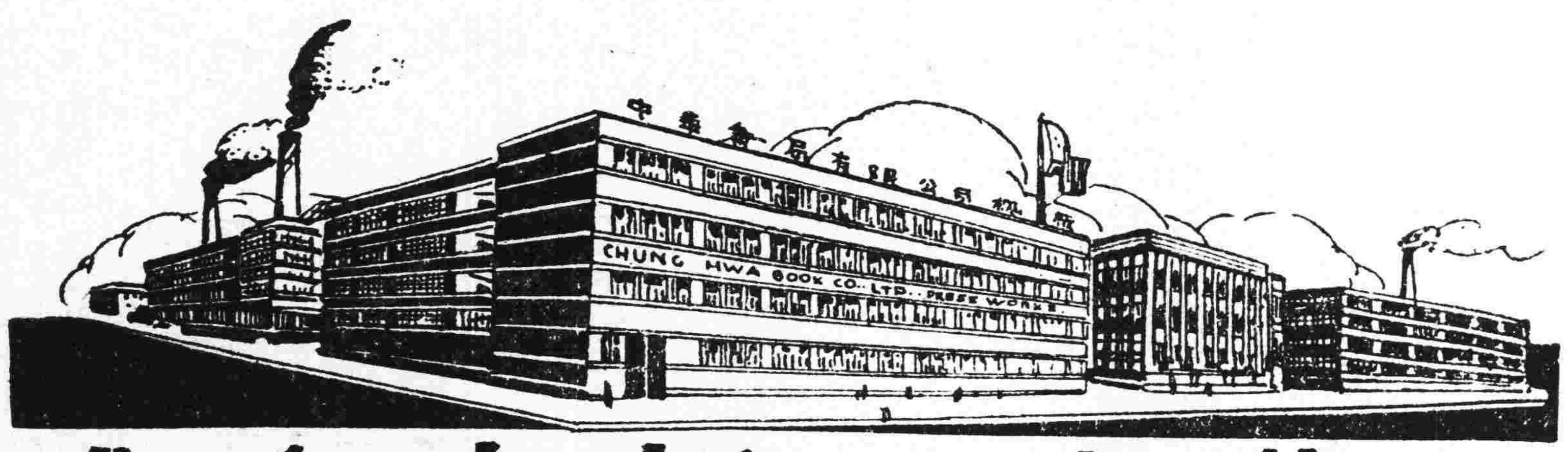

中華書局新廠建成　大廉價

小學教科書　中學教科書　參考圖書　碑帖字畫　一律五折

預約特價書籍　一律八折

預定零購雜誌　一律八折

中西文具　理化儀器　標本模型　一律八折

（一）廉價以現欵爲限，概不記帳；各種優待券概不適用。

（二）外埠函購，郵費約照書價一成，多還少補。

（三）外埠函購，以郵局日戳爲憑。

廣州中華書局謹啓

總統牌鋼琴

彼得琴行出品

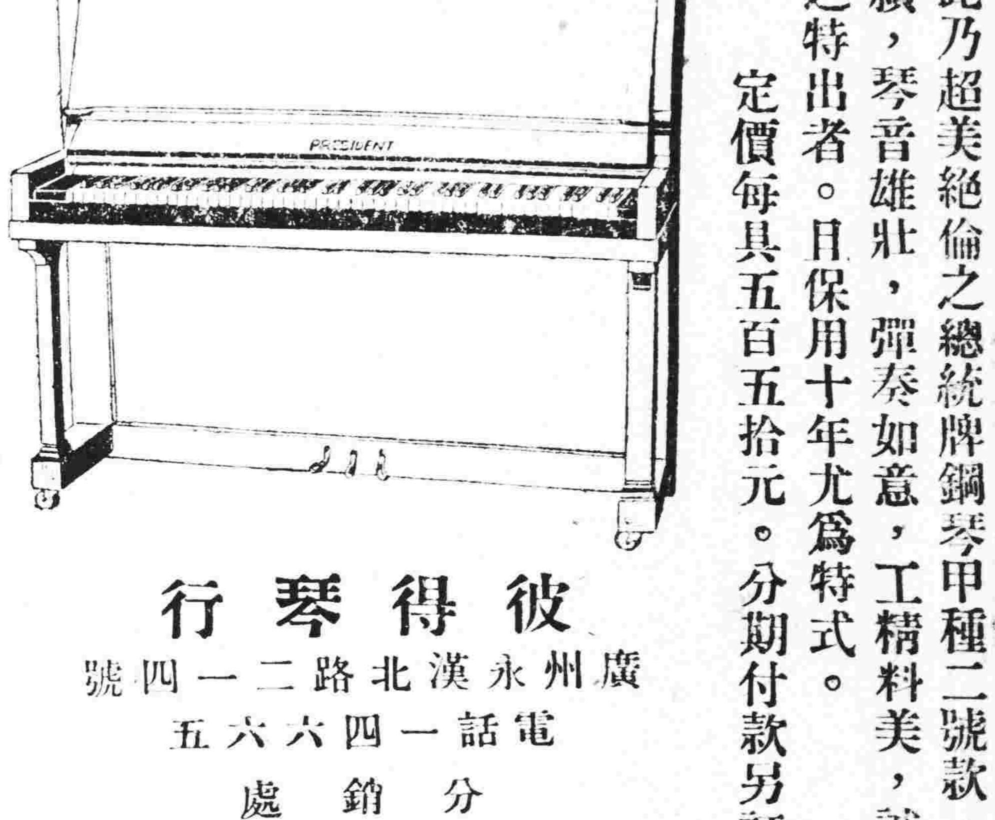

此乃超美絕倫之總統牌鋼琴甲種二號款。式樣新穎，琴音雄壯，彈奏如意，工精料美，誠鋼琴中之特出者。且保用十年尤爲特式。定價每具五百五拾元。分期付款另訂辦法。

彼得琴行　廣州永漢北路二一四號　電話一四六六五

分銷處　勝利琴行　東山廟前西路十四號　電話七〇四四〇

中西文打字速成班招生（男女生）

科目　華文打字科　英文打字科　中西文打字全科　畢業　兩個月畢業發給證書另免費教授複印術　報名　即日起　開課　一月廿七日　自由實習班常年招生　簡章備索　校址　惠愛西將軍路尾廣德路中西打字學校

廣東東莞糖廠告白

本廠經於去年十二月一日正式成立所有從前發出軍墾第二糖廠籌備處圓形金質銀質証章應一律取銷作廢此白

省會公安局招考各分局練習員

（一）資格　曾在各種警官或同類學校畢業領有憑證者均可投考

（二）報名　帶備半身二寸相片及畢業證書除星期例假外每日由上午八時至下午五時到南朝街警察同樂會報名　截至廿五年一月廿五日止

（三）試驗　廿五年二月二日上午八時起在德宣路警察家屬學校考驗黨義國文公文經濟法制警察學等科　筆墨自備　覆試另定

（四）待遇　練習時期月支生活費三十元至八十元遇有各級局員缺出擇尤委補

伙計和警大哥。

是許多漢子，扛着一頭金一頭銀，數起來眞有十來個！

最後更進來了個人，三十來歲，模樣兒像足了自家，十七歲走出去的。而且成簍金，成簍銀！

胡老爹這才樂啦！兒子回來了，十幾年了啦！想不到他竟歸來了，像……

可是兒子眞怪，進屋來什麼都不理——爹媽也不叫一聲，就那末坐下了。而且臉上還像跟誰生氣似的。

兒子的怪模怪樣，比催債人還要難看的臉色，這，眞給胡老爹像拾得了珍寶，而又覺得這珍寶有些異樣而驚奇了！這年老人要哭了！他想不到十幾年來懸念的兒子原是這樣。還是介這老人家無靠的。胡老爹開始用疑懼的眼光瞧瞧他，三十來歲的，十七歲的，什麼都沒變呀！只是，只是這年老人希望他那倔強的脾性會變了?!不然，他還是厭惡家，厭惡這雙老廢物的。

「孩子！你難道不認爹媽?!那末你歸來幹嗎?!你還是那樣?!你眼裡全無爹娘？難道你忘掉我們對你養育之恩了」——！胡老爹的聲音像發怒又是像哭訴。這可憐的老人覺到一切又會毀滅了！現在才明瞭兒子那是空話！自己以爲孩子是變了個鳥雛，而誰知他還是叛親的豺狼！豺狼！豺狼大了他反會回來吃掉爹媽的！

可是最後兒子終於答話了，出乎意外的那聲音竟是那末溫和。不是豺狼，但也不是鳥雛，這孩子還是說出那新嶄嶄的話，常然還是使這兩個老年人聽來驚心，感到意外的失望了！

他說：

「……我不知道什麼叫養育之恩！父母養育子女是他們應盡之責，所以在父母只有所謂義務，而沒有絲毫權利，更不能希望他的兒女將來會報答他！這完全是傻想頭。一個人有能力……。」

這末，像背聖經背傳似的，完結了以後，他竟走了，而且是那末一簍金，一簍銀……

……在夢裡感到失望後胡老爹便驚醒了。

這個夢確是奇特的，在平常他或她都沒有這樣的夢！十幾年來這兩老口兒所作的夢都是那樣，充滿了白日間那空想的美滿事實，他們的兒子終會回來報恩的事實。

「他說什麼叫義務，你曉得，他不理我們了！」夢境敘述完了後，胡老爹還得補上這末一句。於是又逗的胡大媽由啜泣而嚎啕，這老頭子在夢裡就差不多要哭，給這末一引時也便乘勢唏噓，低低啜泣了！

天還沒亮啦，四周圍還是黑漆漆地，這兩老口兒，兩個被人們遺棄的老廢物，在黑暗中哭喊着！

假使這夢境將成了事實，或者他們的兒子永不回來了時，你想，這兩個老年人會如何?!他們除了哭喊，在黑暗裡還有什麼呢?!

我以爲，從那天起這兩個老年人將會自殺，在絕望中只有這一條生路的！

但是，那兩老口子到現在還活着，他們不願死！胡老爹說那不過是夢罷了，咱老二總有一日歸來，總有一日天良發現的。只是他和胡大媽都担心，並不是担心兒子不會回來（實在他們不願這末想的！），他們是担心著這年關怎末過?!而米店老板，南貨店伙計，警大哥，燈節後的五吊錢……這些，都還是使他倆老人家想來麻煩，覺得無倚無靠的可憐！

所以，這兩個老年人還是哭！他們的兒子那天歸來?!他們那一天才得不哭呢?!

信

樓西

南嶺的冬漸漸地蒼老起來了，那位高大個子的東北人，也慢慢在他的心頭凝結了憂鬱的懷鄉病；那一對耗子似的閃光的眼睛因了憂鬱的侵蝕而陰暗起來。這一對閃光似的耗子的眼睛是不應該陰暗的，牠曾飽嘗過漠漠黃沙烟瘴的風霜，也曾眺望過長白山前的落日，鴨綠江上的斜暉；大江南北的風物，都有過這對眼睛的閃光的遺跡。從牠的閃光裏理性的光輝在閃現：偶然一瞥，有時要令人感到異樣的柔和，有時卻令人感到牠有着果敢自信；可是，牠現在是陰暗起來了。

這難道眞的是爲懷鄉病麼？那高個子的東北人是不會爲了一點懷鄉病就收斂了他眼睛的閃光的；可是，牠現在委實是給陰暗的憂鬱所困惱了。昨天晚上。他還偷偷地在枕上痛哭一回。流淚，在他的生活上，已有了遼遠的隔閡：他是在飄流的生活裏長大起來，困苦的鬭爭裏磨鍊出來的。他現在有一個不輕易叫他懷念的家留在瀋陽：父母都亡故了，只有一個伯父和堂弟給留在家裏。這在平時，他是不容易記起在那遼遠的雲天下，五年前連那塊地圖都給染過了色的瀋陽，還有着他那個名義上的家。自然，有時翻開了放在案頭上的李後主的詞選，讀到「故國夢重歸，覺來雙淚垂」那兩句時，他也會想到他的「故國」，瀋陽——他的生長地。可是，他對於「故國」的繾戀，與其說是輕微的「懷鄉病」，毋寧說是「山河淚」倒來得貼合。

他現在雖則給朋友的友情送到這南嶺的一個大學裏打發着日子：可是，他「故國」的山河淚卻不會因離鄉遙遠而模糊起來，反而和怨恨的堆積而越清晰。三年前，他從兆中回過一次故鄉。那時，「故國」初經變亂，只稍用一點口舌上的聰明，他還能博一個逗留於「故國」的自由。以後，「故國」的風物，只有在夢裏才能給以溫存了；而他自己，也有着比還鄉更實際得多，重要得多的事業需要他的精力和時間。因而，這三年來，他的「山河淚」並不是發洩在悲哀的絕望裏，而是滲入在疊積的怨恨上，與沈痛的事業上的。

可是，這又誰能料想得到呢？留在雲天下的瀋陽城裏的他名義上的家竟要叫他不能不懷念了；從困苦中生長出來，從事業裏鍛鍊出來的果敢竟會給宵來的眼淚所沉埋！要是一個人的容忍眞的畢竟有一個極限，則他這次的憤恨委實已超過他可能容忍的極限了。

他從北國的故都跑到嶺南來，是兩年以前的事。家在塞北，身在嶺南，迢迢兩地的問訊，只有憑借家書的往還。每隔一兩月，他得發出一封報告平安的信。但因河山半壁，已屬他人，當地的「政府」，時時要施行郵電的嚴厲檢查；因而在書信裏，除了僅能報告起居的平安，其餘滿肚子騷懷怨語都不容訴說。甚至連他在嶺南的生活狀況，家人都很茫然——他的家人所能知道的完全是靠故都的友人偶然提起幾句而已。

然而，在兩個月前，寫那封照例報告平安的家信時，由於一時疏忽，竟用了印有學校名字的信箋。——這是過去的通信裏所不曾有過且也不能有的——當時匆匆的草好，匆匆的付郵，連這一次的疏忽他都不曾意識到；至於這次的疏忽會給將來留下怎樣的禍根，就更加談不上他有若何的估量了。

然而，事隔兩月，家中音信杳然；這是一向不曾有過的事。他於是懷疑起來，懷疑前封信是給遺失了。然而這懷疑，分明也是個錯誤；縱使自己寄出去的信是給掉了吧，但家裏按期寄來的信總應該到了吧。因而他不能不把久不接家信的原因聯繫到不幸的事件上去；於是他在腦子裏把前信的每一個語句都鈎回出來，看看有沒有可以做闖禍的根據。最後，爲了顧慮到今後的安全起見，在這幾天以前，他再發出了一封家信。在這信裏他告訴他底伯父的是：今後的通信要改一改他現在的名字了。

就在這封信發出後的第二天，一封朋友的信從遙遠的故都飛來了。信上這樣寫着：

「……軍：你眞是太荒唐太疏忽了；可是你也許做夢都沒有想到，你的荒唐和疏忽幾乎弄得你『家散人亡』！你試回想一下吧：在兩個月前寫那封家信時，你用的是怎樣的信箋，天啦，印有學校名字的也可以拿來亂用麼？自然，你那兒是一點也不打緊，然而，這張信箋弄出來的岔子你家裏可吃不消！你的信到了瀋陽時，不能逃過郵電檢查員的注意；第二天，你的家人通通都給逮去了。「僞政府」以爲你的家人是軍事間諜或者危害「僞國」的秘密偵探，所以用了最殘酷的刑罰加在你伯父兩父子的身上：拷問，刑訊，要他們供出秘密來，可憐你伯父上了年紀，怎能禁得起這突來的無妄之災？更怎能受起得嚴刑和拷掠？他狼狽的情形你不難想像得到吧！你的堂弟雖則身強體健；可是吃的刑罰卻最狠毒，最殘酷，他身受的苦楚你就無從想像了。

經過了分別的鞫訊和一晝夜的拷掠，口供還是和先前的一樣，沒有隻字的更改：你不是他的親侄兒，而是疏堂的宗侄；而且，自少就離開了家鄉，十幾年來從沒有回來過。你在外面究竟作何生計，他們一向茫然。縱偶然有一兩封信寄回來，也不過是宗族之間的應酬話，他就很少給你寫過回信。

他們只能夠作這樣的供詞，他不能絕對的否認和你的關係，爲的是你的信早已給他做了証明，但同時也不能把他和你的關係說得太親；太親了，他所受到的困難就越多，危險性也越大。

雖然找不到實判他們有危害「僞國」的証據做口實，然而，一封平常的信也就受到了嫌疑，人已給關在牢裏了。你想一時能夠安然的歸來，不用我說你也可以料想得到這是夢想吧？

嚴刑鞫不出你的罪名，久囚總可以敲得出你的鈔票，你的伯母着急了，托了人去關說，求情，結果，洗光了你的家產才籌出兩千幾元，通通化在這事件上去。現在人已給保釋出來了；可是「僞政府」要你伯父保証今後不再接到類似這樣的信。今後，你只能夠寫信到我這兒來，也只能夠由我這兒告訴你一點關於你家庭方面的消息。至於你在學校的用費，你只能就近向朋友張羅，你的家庭再也不能供給你了。何況現在已弄得一貧如洗！！縱使籌得出錢，今後也不敢寄給你。

祝珍重！

奇寫於故都十二月廿……」

他幾乎是一邊流淚一邊讀完這封信的，他深深感到內疚：爲了一次偶然的疏忽，竟帶給伯父全家人以一個這麼大的慘劇，這眞是他不能寬恕的罪過；然而這罪過是應該由他負責的麼？想到這兒，他的悲哀又轉爲憤慨了，好好的一座繁華壯麗的瀋陽城，一夜工夫，竟無聲無息的讓人家強奪了去。「故國」的江山依舊，然而生活在「故國」裏的人們却變爲任人屠戮，任人宰割的奴隸了！伯父全家人這次無辜的遭遇，其實是從瀋陽給人家奪了去的第一天就給安排下必然會有這一幕的。然而演完了這一幕，以後的就會收場了麼？不！慘劇將會無窮的展開；而且這慘劇也將會無邊的擴大。伯父這次的遭遇，不過是一個序幕。然而，這小小的遭遇眞能夠做一個序幕麼？比這更狠毒，更殘酷的慘劇人家還不知遭受過幾多呢？

然而，當他續完最末的一段時，一道寒流忽然刺得他顫慄了一下：「『僞政府』要你伯父保証今後不再接到類似這樣的信」：但在兩天以前，他不是再發出一封「類似這樣的信」麼？這封信帶給伯父一家人的慘劇，恐怕比前封信還要恐怖，說不定要引起生命上的危險。於是在他的腦子裏展開了幾幅血淋淋的畫圖，這畫圖是他前年還鄉時聽到的：有好幾個村莊爲了不願意繳交買來防禦匪子的槍枝給「僞政府」，遂和派來清鄉的鬼子兵衝突起來，結果，全村的房屋給燒光了，全村的人口給屠光了；還有幾幕也是在嚴厲檢查信件時所受到的「通敵」的嫌疑而株連到全家的屠戮。他伯父全家人口的命運，也許將會給他最近發出去的信所決定吧。

在接信的這天晚上，他幾乎是搗枕搥牀的痛哭了一晚，他爲着痛哭「故國」的人陷於奴隸的悲慘命運而流湧「山河淚」。他的心頭給憂鬱所啃嚙了，於是他的耗子似的閃光的眸子也給憂鬱籠罩得陰暗起來；然而，這眸子，是曾經閃過理性的光輝的。不久以後，牠將重新閃起光來。這光輝，牠將閃耀在爲「故國」人民爭取自由的崇高的事業上。

一月二十日，一九三六年

金聲　今天提前正式公影　南關

爆竹一聲萬人迎馬

七年闊別一朝重見之粵劇泰斗及舞台嬌滿的拍擋

全球公司粵語榮譽婦德教育巨片

馬伶聲線技巧與神韻更勝當年由頭至尾決不瓜代

新春行樂拾金聲南關莫屬

馬師曾

譚蘭卿　馮醒錚　朱榮顯　嚴小玲

——同合演——

當然擁擠·從速定座

一連三天　開影六場

十一點半　一點半　三點半　六點正　八點正　十點正

雖影大畫　不加券價

三毫　五毫　七毫　一元八

賢婦

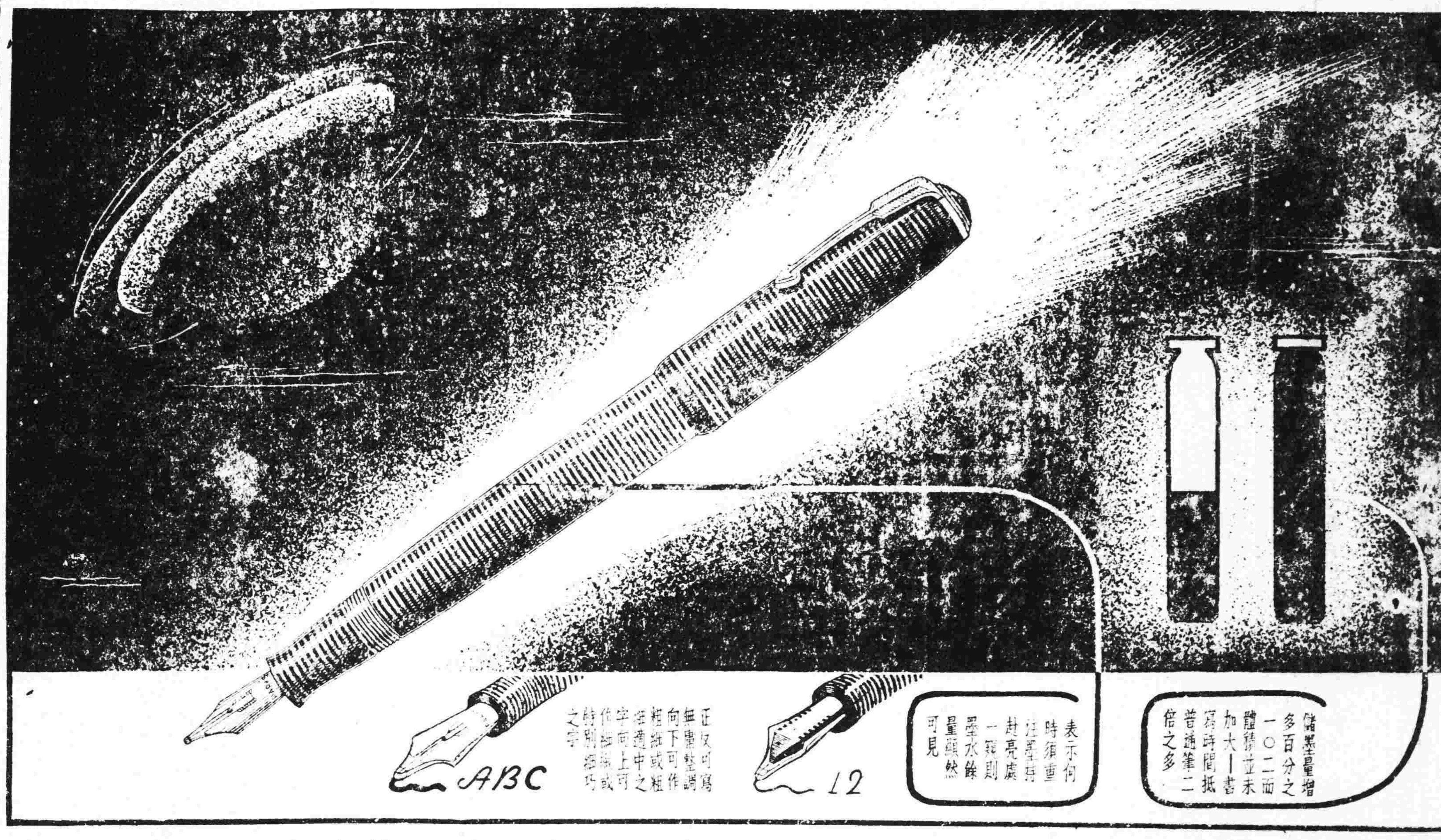

此筆宛從天外來

儲墨量增加百分之一〇二—墨水之量明顯可見—筆尖正反兩用—倍覺卓越美觀

普通等長之橡皮袋自來水筆，欲其所含墨量，與無橡皮袋之派克筆相等。勢非粗如手杖不可。因此新奇製品。屏棄十四個舊式零件不用。例如橡皮墨水袋及活塞唧筒等。此在別種無橡皮袋之筆。固仍用之。

派克眞空注墨自來水筆，絕不含有此種零件。幸勿將此種神妙之筆，與舊法所製之氣壓汲墨器混爲一談。須知此乃唯一環圈層疊，珠光寶氣之卓越名筆。外觀雖不透明。而實則爲唯一透明者。

信否由君—世人改用嶄新之派克筆以代舊式自來水筆者。日必數千人。因其具有種種特色，爲他筆所無故耳。

請勿仍用陳腐之筆以妨礙進益或學業。請即日駐足附近文具商店，一視此科學妙品。觀其如何眞空注墨。—雙倍墨量，明顯可見。

請取其正反兩用之鉑金合製筆尖以爲試寫。向下試作普通粗細適中之字。然後翻轉向上，以作細如髮絲或纖細之筆記。筆尖光滑如玉。尖端微曲。故雖重寫。亦無傷紙或扯紙之弊。請即日前往試之。以後選購珍禮送人時，並宜記取派克筆爲是。

各處高等文具店均有出售　批發情形請向總批發處詢問

華南總批發怡昌洋行　香港法蘭西銀行房子

派克快乾墨水

含有特種成分。足以溶解澱物。絕無滯墨之弊。乾燥時間，快百分之三十一。有經久及可洗去者。兩種。

（二）

Parker VACUMATIC

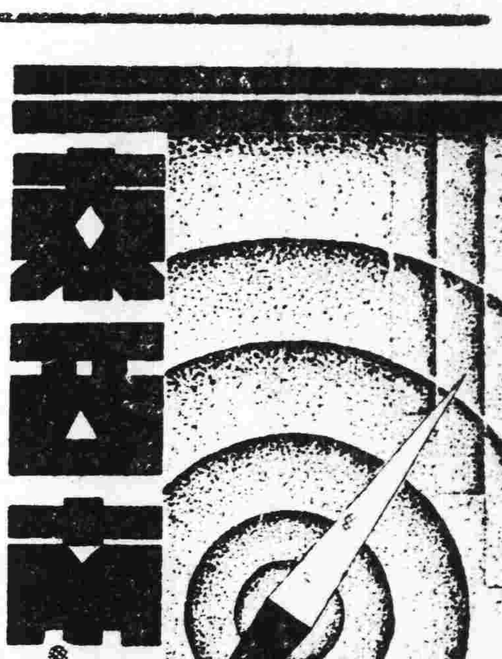

第五〇六期

朱湘的新詩評論

招怨如

是詩人同時又是詩評者，這不獨在我國爲僅見，在外國也是罕有的。故詩人朱湘應該是現代詩人中兼有詩評者的特長的，很特出的一人。朱湘的詩，究竟怎麼樣？這不是本文所要說的。不過他所寫的詩，在現代中國的新詩園地裏面，總不能沒有牠的地位，這是很多人所承認的。然而很多人都知道，他的詩雖然比現在一些正在睥睨一切的詩人們所寫的要高出許多，但他不曾像其他的人那樣，風頭十足。這自然是使他的詩的響影，不像其他的人那樣大的主要原因了。

但他的詩的影響雖不大，他的新詩評論却可以算是自有新詩運動以來，最爲値得注意的評論了。與他同時代的許多値得注意的詩人，如徐志摩，如聞一多，如郭沫若，如康白情，如劉夢葦，甚至如胡適之，都經過他的深銳靈敏的觀察，加以批評。他對於詩的觀點我們儘可有不同之處，然而他對於新詩評論的態度，我相信無論任何人肯對於他的文章加以虛心的閱讀之後，必然會同意的。

從他的許多詩評裏面，我們可以看出他對於他所批評的對象，是具有怎樣深刻的了解。這不僅因爲他自身就是一個詩人，因此而極容易於喚起同感：同時幷且因爲他對於中國的舊詩以及歐美的新詩，也有很深切的研究，那是很顯然的。

新詩運動在我們的新文化運動中所負的任務，可以說是一種前鋒的任務。牠不僅是對如舊文化的反動方面表現了這種任務，同時也因爲牠是在新文學的營壘中被最先提示起來的。這很容易使我們想起：普希金在俄國文學裏所處的地位和牠的任務；也很容易使我們想到詩的本質去。詩在文學裏處於最尖端的地位；也是更爲訴之感情的。倘使這裏容許我說一個比譬，我要說在文學的領域中，戲劇是一位喜歡與人接談的老頭子，小說是一位有理智的中年人，詩則是一位神經靈敏的青年了。

就因爲詩是一位神經靈敏的青年，所以牠對於或一時代的變革之到來，具有異乎普通人的熱情，而且能夠抱着犧牲的態度去迎接這種變革。也就因爲詩是一位神經靈敏的青年，牠雖然能夠勇敢的去盡牠對於歷史的任務，但牠的成就却不免要比之文學的其他部門，特別小說，較爲困難。我覺得我們這十幾年來，對於小說的收穫比之對於新詩的收穫較爲豐富，一大部份的原因就在這裏。

在我們的這一位可愛的神經靈敏的青年，開始在那變革的時代活動起來的時候，對於這一位青年抱有絕大的同情，而且盼望牠能夠好好的，更健全的建立起來的那些人，加於牠的鼓勵和督促，是愛護的必然的表示。而這樣的人之中，能夠負責的盡他的責任的，朱湘氏是一位最値得提起的人。這在前面我們已經說過，他不僅自身是致力於新詩寫作而很有成就的一人，同時還致力於新詩的評論，在新詩發展的途徑上提出了許多不可少的問題，幷且對於這些問題加以答覆。

在朱湘氏的許多新評論裏面，他所最着眼的地方，那是說，他所用來做論據的，歸納起來，大概可以分爲這幾點：第一，關於創造新詩的形式的；第二，關於解放新詩的韻律的；第三，關於新詩的內容；第四，新詩和士白的關係以及其他諸問題。

我們早已知道新詩之所以成爲新文化運動的先鋒之一，也就是牠具有突破舊文學裏面，那些關於詩的桎梏——這是在文學的各部門中，受限制最嚴厲的——的能力。新詩之出現，是以反對舊的形式和韻律爲標幟的。在這一時期裏，詩早發現的，如胡適之，如兪平伯，如汪靜之等，都以寫作不拘形式，不用韻律的自由詩與讀者相見。然而這許多人的自由詩，雖然在新文化運動中掀起了波浪，却顯然不能把新詩的基礎確實的建立起來。舊的桎梏已被摧破，新的事業未曾建築起來，這不免要引起許多人有更進一步的企圖。舊詩的形式與韻律是要不得的了；自由詩的那種平淡甚至可以說極其缺乏詩的色調的東西，也不能使人滿足，於是新詩是不是應該有新詩的形式和韻律，這個問題被提出來了。幷且有許多人試着替這方面作實際的測驗；如徐志摩，如聞一多，如朱湘自己的詩作都是。這樣一來，問題似乎是較爲實質了。因爲現在不是單單討論新詩需要不需要有一種新詩的形式和韻律這個問題，還有那企圖創立一種新詩的形式和韻律，所得的結果是怎樣的這個問題。

在朱湘氏的文章裏面，我們很可以看出他是更爲注意於那既成的結果的。這顯然因爲他是在做着批評的工作，而且同時因爲他承認的詩應該有一種新詩的形式和韻律。但這種形式和韻律既然是新詩的式形和韻律，牠應該是異乎舊詩所用的形式和韻律，自然是無可懷疑的了。這一點，在朱湘的意見之下，我們可以看出他對於新詩形式的創造較之韻律的解放是更其有特見的。關於新詩的形式，他不僅說明了牠和散文詩的分別，而且提出了那一向好似不惹人注意的獨立的語句；使每一句詩，都可以有獨立的性能。由這些詩句而組成了一段或一首完滿的詩。這一點在新詩運動勃興以後，是最値得提醒從事於新詩寫作的人們的注意的。因爲我們眼看着新詩運動勃興之後，有許多詩篇不祇無形式無韻律，甚至每一句的本身都有許多問題的。而他們却毫無客氣的把這些本身都站立不穩的語句，分行排列起來，算是一首新詩。其實有許多這樣的詩，如果像普通散文那樣排列起來，也是拙劣到不可言喻的。

詩應該有一種形式，這點我想許多人是可以同意的。然而這種形式也不應該是死板的，一定不變的形式。所以朱湘他同意，或者可以說主張應用歐美的較爲活動的詩的形式；他自己幷且是實行這樣做的一人。

和詩的形式一樣，朱湘也是主張詩應該有牠的韻律的。我們自然了解他所說的韻律，不是舊詩裏面所應用的。他自己在許多批評裏面就說到了這一點。但這裏我却不得不說，他對於舊詩的深切的研究，或者說，舊詩的韻律在他的身上發生了影響，把他的可貴的觀點弄得朦朧了。因爲他的批評裏面，他對於這一點的根據，簡直是應用着舊詩的韻律，他的注意大都放在韻腳上面去了。

詩之應該有形式和韻律，這正和跳舞之應該有動作和音樂一樣。詩不僅是看的東西，同時應該是可以歌誦的。所以在詩的外表上不僅應該具備形式的美，同時應該具備音樂一樣的自然的韻律。而這所謂自然的韻律，不在於韻腳之對與不對，而在於每一個字所組成的每句詩，每句詩所組成的每一段詩，以至於每一首詩裏面的全部的音節和諧與否爲斷的。

說到內容，那重要差不多是比形式和韻律更重大的。一首詩之沒有內容，就等於一位外面美麗異常，却無靈性的少女。然而我們知道這種比譬是不可能的。因爲我們實在可以看到不少外表漂亮，而靈魂上印有許多污跡的女人；却絕少看到一篇形式和韻律美麗已極，而毫無內容的詩。好詩之能夠成爲好詩，不僅因爲牠的形式和韻律到了美滿的程度，也因爲牠的內容豐富。而決定內容的，不一定是被描寫或被表現的事物，是隱於這後面的思想。朱湘極力不主張詩成爲說理的，那所謂哲學的詩他以爲這不僅與詩的本質—詩是更爲訴之感情的—不合，而且是極難寫得好的。這自然不無相當的理由。但是在他的許論裏，他極少注意到具有決定內容的的思想，這恐怕要算爲最大的缺憾了吧？

至於士白是不是可以入詩這問題，朱湘的解答是肯定的可以。幷且他還以爲如果能夠純熟正確的利用士白來寫詩，可以得到更眞切的題材。他對於古詩的解釋和對於楚騷的稱讚，我們就可以看出他的主意來。

最後，我覺得朱湘以一個詩人的身份來寫詩評，實在是有許多特別引人注意之處。這就是他對於別人的詩的觀察，有特別深刻的工夫；祇可惜却偏重於詩的形式和韻律這方面去了。

一九三六年一月廿日夜。

暮年（下）

謝驊

或許，胡老爹是讀過書的老舉人，容易感受刺激，會思想些吧！照統計，做夢的次數，半夜裏將老伴兒弄醒的數次，比起來胡大媽總是比不了胡老爹的多。實在胡老爹自己便計算過，一個月三十天裏他老人家是有大半數失眠，想東念西的睡不着。而留下來能夠稍爲閉閉眼的夜晚裏，又得天南地北的做個夢兒，而那夢又多半是關於兒子的。記得，米店老板和警大哥來光顧了那天夜裏，胡老爹一頓心痛頭昏之後，在那沒有褥子（褥子給大老板……），幾把禾草堆起硬硬的床板上竟睡覺了，開了爲着年關近了，被人逼債急得睡不去的例了！

然而那夜裏却輪到胡大媽死也閉上眼皮，却是昏昏沉沉地睡不着了。過幾日過年了啦，說起過年一般人都這末認定：年，是有錢人和無憂無慮的小孩子値得歡樂，而平常人當作怕過的難關罷了！胡大媽也是這末想着，靜靜裡聽着老伴一聲聲的打呼響，這末，平時在她腦海裡潛伏着過去的家事，比胡老爹更淸楚一些的，一件件按着呼聲的拍子跳了出來！然而胡大媽管不了太遠的那些，除了眼角邊掛上老淚一陣傷心過後，這老太婆更沉想於比切容想重要的，現在怎末度日子，怎樣打發這年關過去的問題上了。接着這念頭來的，便是白天那一幕活劇的重現情景。接着胡大媽在昏黑裡更看見房間的角落處湧出了一個個人形來；米店老板，南貨舖小伙計，警察大哥，甚至東街上那間當押店裡的大坳頭……這些，都漸漸的向她和她的老伴兒襲來了！

可是，剎那間又從胡大媽的想像裡跳出個人形來，這人便是十幾年來她倆老終日思念的兒子！胡大媽看着她的兒子將一切向她倆老襲擊的鬼物都打跑了！……

「大媽」！這末一聲却給她從冥想中抓了回來，那剛才睡與正濃，呼呼聲響的胡老爹不知何時醒啦。

時候正是敲過了三更，胡老爹便在被窩裡又像小素般的，對他老伴兒邊咳邊講的，在敘述他剛才的夢境了

在夢裡。

不知在什麼時候。

門外澎澎！滅滅！的打門聲又起了。

胡老爹驟於剛才一頓受難眞給嚇得打起抖來！他預料這番來的定是南貨店的小伙計，或者更是警大哥帮大老板逼債來了。

無可奈何的戰戰兢兢地還是去開了門。然而，進屋來的可不是什麼小

本期目錄

朱湘的新詩評論……招怨如

暮年（下）……謝驊

信……樓西

總之，課程擴濟問題之解決，似應從整個問題之各關聯方面着手；教學時間與科目之減少及教學與教材本身之改進，應行雙管齊下；否則標病雖去，而本病仍不瘳也。

教與學之基本(續完)

Yoakam and Simpson著　高山節譯

6．良好的教學是平民化的　良好的教學要產生一個平民化的環境，個人的權利，得受尊重，在這個環境中，教師遵行一種理論，以為每個人和同班中人俱賦有平等的權利。教師之須受制於社會平等的原則，猶如學生之受制然。所以良好的教學不鼓勵學生之屈從，但鼓勵他們互信在社會的方面個人和同伴是平等的，小約翰亨利史密斯第三 Gahn Henry Smith 三 在平民化的教室內不比船夫的兒子 Gohuny Smith 高貴，但在相等的地位，有權參與學校的活動。再者 Gohn Smith 三和 G. Johuny Smith 有權和教師在一起參與一個平民化的組織，在這個組織內，各有各的份兒，但也要尊重他人的權利。在民主政體裡面，別種組織是不可思議的。

7．良好的教學是有刺激性的　近代學校之側重學生的活動，有時似乎暗示出教師在室中當成為一個空虛的無形的人格或成為出現於一個宴會中的 Banqu 的幽靈。(見莎士比亞所著的 mocbeth ——譯註)。事實大大不然，良好的教師藉自己的人格及活動，刺激學生的人格和活動。學校環境是個選擇過的環境，活動是接受節制的。這就是說良好的教師，藉賴教學，藉賴新活動之暗示，藉賴批評及直接的暗示而刺激學生，他指揮的責任，不特沒有減少，且有擴大。因為他不特要考慮他自己的活動，且要考慮使學生發生活動之刺激。舉凡學生的志願及計劃，搜集及組織，上課及討論，評價及應用，遺作及建設，練習及記憶，俱需要刺激及指導；刺激之者就是教師。倘使沒有一個適當教師之具有刺激的人格，一個教室在兒童訓練上言之，不久就會成為一個紊亂的無效的機關。

8．良好的教學顧及兒童過去的經驗　熟練的教師，承認真正的教育是經驗的改造，故提示比例新的活動時，必須顧及兒童之興趣態度技能及習慣。此外亦必須慮及教師與兒童前從接觸所得的經驗。即是慮及已經驗證明的和嘗試過的前此所獲得的手續及結果。開誠接受新的可能性，雖然是良好教學的特徵，但教師在每個新的情境中，不能把從前所學得的置諸腦後。有些普通手續和嘗試過的證明過的活動，能使教師在新的活動中避免錯誤，並且確能使每個新經驗的結果，較舊經驗的結果更有效力。同理，兒童從前活動之成功亦暗示方法，使新活動發生效力。過去經驗，對於教與學，都是必需的。

9．良好的教學是進步的　以已有之成就為滿足，並安於無進步之情境，這不是良好教學的特徵。良好的教師極關心於兒童之進步，如態度和興趣，觀念和智識，技能和能力之養成，以及思想行動的習慣之發展俱是。同理，良好的教學從不以其所有的手續方式為滿足，而是時時求進步。當教學積漸改良，它就是進步的了。進步是個相對的名詞，美國教育有各種程度的進步，情境之毫無進步者是其起點，而最有進步者，其領袖站在學衆的前面遠甚，殆不可以道里計。賢明的教師，以及教師所負責管教之兒童。有些情境包括兒童之父母，行政長官，社會，儘情境之所許而進步。這情境比其他情境更允許較速的進步，賢明的教師依其所處之情境而量度其進步之速率。但當時間前進，他永不放棄改進教學之願望。

10．良好的教學診斷困難　良好的教師，常常顧慮到兒童學習的困難。近乎測量工具之發展，已經能診斷兒童之困難，在閱讀拼字寫作語言，及數學方面困難之診斷，確比社會研究，科學，文學，及其他學科之診斷為進步，但良好的教師，比從前更感覺到個別教授之需要。有些教師甚至用個案研究法 Ca e Methad，研究個別的兒童。教師發見兒童學習困難而矯正之，此種技能之增進，很有希望。

11．良好的教學是救治的　跟着上述原則而來的就是良好的教學，必須為個人及團體之困難而施救治。救治工作的技能不特需要教學情境中關於學習問題之一個廣義的概觀，並需要熟悉各學科方面各種救治的方策和技術。學科之包含技能，一步失敗，即足以阻碍第二步之進步者，特別需要救治的工作。良好的教學在應用救治的技術方面，技能已漸有進步。

12．良好的教學開放學習者　良好教學之理想是在發展學生之創始力，思想及做事方法之獨立性，和他們的自信力，使他們終能獨立研究他們的問題而設法解決之。學生是具有獨立的研究習慣和立的成就工作，即証明教學之良好。一種教學指揮兒童每一動作，而不能使教師之指導漸漸減少，這不是良好的教學。因良好教學，藉賴學生思想行動方面良好習慣之發展，以及工作效率所需要的技能及能力之完成，因此得以開拓學生之心胸。良好教師之理想，乃是兒童得以脫離教授而獨立。(完)

中國社會教育運動之檢討(續)

平農

民國十九年他們在定縣實行所謂十年計劃，這計劃分做二段。首三年要完成全縣文藝教育，次三年要完成全縣生計教育，最後四年要完成全縣公民教育。在各時期連帶施行衛生教育。後來發覺這計劃過於理想化，不能見諸實行，於是在廿一年度，即行放棄，而改立六年的計劃。首二年為第一期，

以「除文盲」之工作言之，最初一年。側重實施方面，目的在除盡全區之青年文盲。第二年側重研究，目的在完成除文盲的整套應用學術。以「作新民」之工作言之則在完成村單位整套的作新民應用學術與基本建設。六年計劃之第二期亦為二年。以「除文盲」之工作言，在完成縣單位整套的除文盲應用學術。以「作新民」之工作言，在完成區單位整套的作新民應用學術與基本建設。最後二年為第三期，擴充工作之範圍，至於全縣，在完成地方人才訓練並完成平教運動縣單位整套的應用學術與基本建設。其整個工作計劃表可照錄於下。

六年計劃

- 第一期(二年)研究村工作
  - 除文盲　完成區單位整套的除文盲應用學術
    - 第一年—以實施為主除盡全區青年文盲
    - 第二年—以研究為主完成除文盲整套的應用學術
  - 作新民　完成村單位整套的作新民應用學術與基本建設
    - 村工作
      - 第一年　1 四大教育聯鎖之研究與實施　2 農村建設之研究與準備
      - 第二年　實施農村建設工作並補充農民教育工作完成作新民整套的應用學術與基本建設
    - 區工作—工作性質不能限於村者得擴展到區
- 第二期(二年)研究區工作
  - 除文盲　完成縣單位整套的除文盲應用學術
    - 第一年—充分與政府合作除盡全縣青年男女文盲
    - 第二年—研究初級平校以上教育為地方培養自動自治的青年人才
  - 作新民　完成區單位整套的作新民應用學術與基本建設
    - 區工作—進一步的研究實驗研究成績並實施完成區單位工作
    - 縣工作—工作性質不能限於區者得擴展到縣
- 第三期(二年)全縣實施工作
  - 繼續研究與完成地方人才訓練
  - 實施研究區成績完成平教運動縣單位整套的應用學術與基本建設

從這個表就可以知道平教會工作之步驟了。

四、工作之地方

現在平教會實驗工作之所在地為定縣。他們為工作便利計，乃從實驗縣中劃定研究區，從研究區中劃定研究村。在研究區之外，又特定三個實施中心村，其自然環境與社會環境錄述於下：

『一，實驗縣　定縣位於河北省西部，平漢鐵路通過其西北，全縣地勢平坦，土質平常，可為華北一般農業區域的代表。面積約二千七百三十方里，分六區，除縣城及附郭約二千家一萬五千人口外，全縣合計大小四百七十二村，約七萬戶，四十萬人口。業農者占百分之九十，農民中自耕農占百分之六十，佃農不過百分之十；自耕農差不多都有耕地二三十畝。近年鑿井甚多，生產增加，若無兵燹，可稱一個安裕的農村社會。縣內教育素尚發達，有男小學三百餘處，女小學一百餘處，男子中識字者約占百分之二十，女子尚不過百分之二。……』

『二，研究區　在定縣縣城東門外，界於唐河孟良河之間，跨第一區第二區，第一區亦有　村包括在內。全區面積約占全縣八分之一。約包括六十村。其中百戶以上之村占半數，三百戶以上者僅二村，餘均為百戶以下之村。已設立小學之村，約占三分之二，中間有三處是有定期市集，有六村是兼營蘆蓆土布等手工業，其他都是單純農村。平教會在該區內又分做六個視導區，以進行工作。

『三，研究村　研究區已如上項所述。在研究區之中，又設一個研究村為研究區之中心，即高頭村是。許多工作，便先從這研究村做起，由研究村以及研究區，由研究區以及全縣。至於高頭村與其他村莊，恐並無特殊之點，他們所以選它作研究村，大概因為平教會的工作，在該村比較有點歷史，而距離平教會所又不甚遠。

『四，實施中心村　在研究區之外，還有三個實施中心村，作全縣工作實施研究的中心，即西支合，李親顧，明月店三村是。此三中心村在第一期的工作為輔助視導，此三區內之平民學校，籌辦表證平校，並使之為地方自辦之模範平校，介紹社會式教育，提倡婦女平校。在第二期的工作，主要功用為全縣識字運動推廣之中心。』(見孔雪雄中國今日之農村運動)

以上述平教會在定縣之實驗工作竟。(未完)

新華有聲影院　惠愛中路小馬站前　電話壹六六零六號
中華有聲影院　西濠二馬路　電話壹零零三八

今天兩院同時公映全部粵語歌唱聲片
明星公司傑製
胡蝶　梁賽珍　胡藝星　梁賽珠　梁賽珊　謝醒儂　桂名揚　陳錦棠　曾三多　馮小非
——合演——
紅船外史

明珠聲片影院　長堤海珠前　自動電話壹二零七壹
即日影后黎明暉女士主演　肉感異常名歌妙舞　千美人合演
薔薇處處香
注意　初一　十一時三刻　初二　一時三刻　加開六場　六時　八時　十時
下期影后黎蓮甯傑作
痴鳳情鴛

永漢　永漢中路
今天夜六場開映
莎梨譚寶
牛平獨一無敵鉅片
小諸葛
下期換映十世界公司歌舞巨片
萬麗爭妍
意大利歌王年奴馬天尼驚人傑作

新國民聲片戲院　下九甫路　電話壹七零四零
即日放映六場
白駒榮　關影憐　倩影儂　陳皮　朱普泉　合演粵語音聲片王
客途秋恨
下期放映　全部對白歌舞有聲國片
(桃)(花)(夢)
殷明珠主演肉感片

中山聲片戲園　西關下九甫路　自動電話壹二九二四號
天星有聲戲院　永漢南路太平沙　電話壹四八八九
中國聲片戲園　惠愛中路財廳前　自動電話壹二九二五號

今天三院日夜六場同時放映全部粵語對白粵曲歌唱詠諧俠情義烈倫理家庭社會愛國聲片
小蘭英　霍雪兒　韓蘭素　馬　譚玉蘭　廖夢覺　介　黃詩年　馮顯洲　甫　簡影憐　朱影梅　呂蕙芳
●家寫社步緊心●社寫國幕粘緊●情大揚一緊一・出大行一幻一
從庭到會步扣弦從會到家幕彩張劇如海波浪張浪演如一害刻於刻
十一點　由一點半起　由三點半起　由六點半起　由八點半起　由十點半起
十一點起　由一點正起　由二點正起　由六點正起　由八點正起　由十點正起
十一點　由一點三起　由三點三起　由六點三起　由八點三起　由十點三起

南關有聲片戲院　永漢南路　電話壹三七
即日正式公映全球粵語聲片
賢婦
馬師曾　譚蘭卿　合演
注意舊曆年初一至年初三每天開映六場新春行樂請惠臨

新新聲片戲院　第十甫馬路　自動電話壹二九二三
即映兩個薛覺先一個唐雪卿
肖郎君
(日場)十一點正起　一點正起　三點正起
(夜場)六點正起　八點正起　十點正起

惠愛大新游樂場　元月廿四日
粵劇場　演風劇團　(日)金玉滿堂　天官賜福　黃金滿台　(夜)紅日映南風　兩國封皇
特別場　滬蝴蝶歌舞團　日夜節目　春朝曲　丁香山　到前線去
影戲場　粉粧樓下集
預告　漢宮人京班準舊曆元日登台

海珠大舞台　即演　覺先聲劇團
新春同樂　挽回粵劇氣運　振起舞台聲威
是台將最新夜戲初次改作日戲由薛覺先廖俠懷領導嫦娥英新周瑜林黃超武小珊珊薛覺明阮文昇等暨全體藝員日夜登台主演由頭至尾決不瓜代
壹月廿四日(星期五)　先演大送子　(日)薛覺先　紅光光
壹月廿五日(星期六)　先演六國大封相　(夜)沉醉綺羅香
壹月廿六日(星期日)　(日)薛覺先　銷金窩　(夜)夜盜美人歸
壹月廿七日(星期壹)　(日)薛覺先　月滿花香　(夜)新劇　天涯寄合歡
壹月廿八日(星期式)　(日)薛覺先　降伏美人心　(夜)新劇　傅粉何郎
(日)薛覺先　姑緣嫂劫　(夜)新劇　南宮步步嬌

今日播音秩序
電專播音台
下午一時半起、唱黨歌、氣候報告、新聞摘讀、二時中國沿海標準時刻報告、二時中樂唱片、(一)鄧叔宜唱「秋聲撩客愁」、(二)鄧叔宜唱「迷離春夢」、(三)「雷峯塔之談情」、(四)新白駒榮羅慕蘭與一冰唱「可憐的杜十娘」、(五)冼幹持蘇州女合唱「晴雯贈甲」、(六)白玉棠李麗連唱「落花春欲歸」、三時十分老何拍講「東周列國」、四時半中國沿海標準時刻報告、氣候報告、四時半休息、又晚間七時起、唱黨歌、氣候報告、七時十分中樂唱片、(一)薛覺先唐雪卿合唱「風流大俠」、(二)陳非儂合唱「貞淫秘局」、(三)白駒榮肖麗章合唱「東坡夢朝雲」、(四)白駒榮等合唱「再生緣之金殿」、(五)白駒榮關影憐合唱「新天香館留宿」、八時中國沿海標準時刻報告、八時十分特別音樂，由長光社担任、(一)合奏「迎春曲」、(二)郭錫麟唱「恭賀新禧」、(三)合奏「夢魂迴」、(四)郭桂麟唱「頌春」、(五)合奏「三醉」、(六)鄭永寧唱「宮憶舊」、(七)合奏「餓馬搖鈴」、(八)袁公榮唱曲、(九)郭贊洪唱「新年興感」、十時中國沿海標準時刻報告、十時電碼練習、十時二十五分明日節目預告、十時半停止、

特聘光學專家
專驗疑難目光
精配各種眼鏡
美國閃光眼鏡　每對二十元。正白金架保用十年。
德國經濟眼鏡　每對六元。老花近視任人選擇。
德國保險眼鏡　每對十二元。克羅克保用一年
美國名貴眼鏡　每對十四號金保用　每對十八號金保用羅斯福十年

幾種疑問！
請諸君問自己……細細思量！
(一)君覺用腦太多記憶力薄弱否？？
(二)君覺勞思過度思想遲鈍否？？？
(三)君覺精神不足辦事易倦否？？？
(四)君覺神經衰弱常患頭痛否？？
如患以上所苦之一。請即服名聞世界之

腦特靈
保証服後：精神奕奕：腦力充足：作事愈快
腦特靈每瓶一元二毫(説明書索閱即奉)中國方面僅由大中洋行獨家經售購者留意

公子治淋草
此草為川僧所傳。富有殺菌能力。服後藥力即能深達患處。剷除新久白濁。多年頑症。均可治愈。藥性和平。無傷身體育之弊。每盒售洋一元二毫。(説明書索閱即奉)

廣州　高第路九十六　大中洋行　經理
敝行經理各埠良藥　各埠大藥房均有代售

銀両聲明廣告
啓者本公司所分設西北省及外埠之各技行均無權以本公司名義在外賒取貨物揭借款項及與銀行銀號或錢莊立揭以銀兩往來等事因各技行所有應沽之貨物統由香港總行供給而技行日用所需亦俱發現款交易之故也至於揭借款項之簽押權祇有總行之馮君福田馮君偉成梁君應權三位執行而已否則一概無效所有之圖章亦不過係收貨項收貨項匯款收貨項担保銀信及蓋發收貨單所用而已實向來不設揭借銀兩之圖章也倘有以銀兩輕信各技行無論其經手人為該行之司事或平常影伴俱屬個人之私交易概與本公司無涉縱以本公司名義或蓋該技行圖章立單揭借或担保等件均作無效逆有各埠之平常代理或總代理尤非本公司資本所做之生意如有與人銀両轇轕則與本公司更無關繫爲先此登報聲明以免後論
香港廣生行有限公司總行啓